明治卅九年十月廿四日第三種郵便物認可 郵政局掛號認爲新聞紙類　康德二年三月廿六日　THE SHENG CHING SHIH PAO　(日刊)　星期二　第九千零十號　(一)

# 盛京時報

陰曆乙亥二月廿二日
昭和十年三月廿六日
西曆一千九百三十五年

本報價目 本埠每份每月一圓二角 外埠郵費在內每份每月一圓三角 零售每份五分 廣告刊費五號字每行十三字一日一圓(特別另議)
發行人 染谷保藏 編輯人 菊池貞二 印刷人 [illegible]
發行所 奉天隅田町九番地 盛京時報社
電話 [illegible]
各埠支社 大連 [illegible]

## 時論

### 希特勒巨彈之影響

德國於希特勒之下。依居民投票方式。恢復薩爾失地。乘此趨勢。更自行創置空軍。而日前又突然宣告設置陸軍三十六師。組織三軍團。此即公言廢棄凡爾賽和約內限制德國軍備之條款。自歐戰結束法國所慄慄危懼者。曰德國報復是也。故於和約之中。對德國之軍備限制。甚爲嚴格。務使德國永遠無力復仇而已。法所舉以要求英美意各國者。厥唯安全保障。使法國人民充分有安全之感覺。而後歐洲和平始得維持。惟從德國立場言之。則德國於簽訂凡爾賽和約以後。軍備幾等於零。全部陸軍不得超過十萬人。又不許設立參謀部及設立養成參謀人才之陸軍大學。是以。德國人民縱有復仇之念。而苦無復仇之武器。此法所以能高枕無憂也。不寧唯是。德貨市場被人蠶食殆盡。而德復受賠款之搾取。經濟困難。不可言狀。即使全國民衆協力增進生產。而所得亦不足以清償賠款。更有何餘力。足以發展國力。德處境之苦。蓋非筆墨所能形容其萬一也。德國在此內外交攻狀態之下。追溯原因。自集矢於凡爾賽和約。欲求出路。必須廢棄。方希特勒在野之時。默察人心趨向。故高呼廢棄凡爾賽和約。以吸收人心。擴張黨勢。認凡爾賽和約爲國恥。非先剷除恥辱。不足以祈求民族之復興。迨希特勒秉政之後。因國內政治尚未如其宿願。到達完全統制之域。而國際局勢亦未可驟有驚人舉動。致生阻碍。隱忍至今。始行爆發。希氏投下巨彈之後。反響究竟如何？

則德國勢難維護其安全。何以自立？是以德國爲策國防安全。不得不設置三十六師兵力。以資自衛。持之有故言之成理。所可議者。凡爾賽和約爲各國所共同簽訂。決難由一國單獨宣言廢棄。德國所應履行之正當途徑。宜先提出修改和約之議。以求各國之同意。惟德國於軍縮會議中。堅持軍備平等權之主張。因此不惜退出國聯。以冀各國之反省。不幸法國堅決反對。致英國調停案亦不能通過。造成德國不得不片面宣告擴張軍備之局勢。此誠歐洲重大不幸之事件。亦爲吾儕遠處遠東者。所深引爲遺憾者也。德國軍備現狀。較諸其他各國。自極有限。惟所謂十萬兵力者。幾皆爲將校。一旦有事。即可以此十萬現役將校。編制若干師。而同時對於一般兵卒之教育。則用各種軍訓方法實施之。雖不實行徵兵制。而因有效之軍訓。謂爲舉國皆兵。亦非過言。且各種兵科。皆設置幾個月之特別訓練班。即爲養成各項參謀人才之替代機關。蓋德國於不牴觸凡爾賽和約之前提下。苦心培養軍事人才。及充實各種軍備。此種方法。自多不盡完善。苟有機會。自欲衝破和約拘束。以求更有效更切實之自衛政策。此爲希氏今茲投下巨彈之原因。應爲吾儕所認識也。

希氏意外行動。法國首受震驚。英國感想雖未必如法國之深刻。而其危懼心理。當亦遠在吾人意料之上。法國不能允許德國自由排除限制。以威脅法國之安全。此蓋爲必然之勢。無待其採取或種行動而後知也。英不願任何國家破壞凡爾賽和約。以增重歐洲糾紛。適可與法立於同一戰綫。意之態度雖非吾人所得預言。但今春兩雄相見之後。難保不無或種默契。意若不願與英法提携。以壓迫德國。則歐洲局勢正未可知。然從大勢觀察。則法國必挾其現有之武力。以控制德國。殆無疑問。德如不撤消宣言。或許採取嚴厲行動。以迫其改變態度。爲法國計。與其養癰遺患。曷若杜漸防微。此茲事所以不可樂觀也。

## 意阿兩國發生新爭端

### 阿軍劫奪義屬地駱駝

羅馬訊云、阿比西尼阿與意屬索馬利蘭邊境、又發生新事端、阿國邊境阿喀勃爾附近、有武裝隊伍劫去愛爾納脫與哥羅戈阿兩驛站間之駱駝百餘頭、意國巡邏兵士、立即馳赴該地追尋、惟該武裝隊伍已避入阿國所轄之領土、意兵即至邊境而止、不復窮追、以免發生枝節、意國駐阿比西尼阿公使館已接政府訓令、特爲此事向阿國政府正式提出抗議、並對意籍人民所受損失保留提出賠償之權云、

又訊、意政府廿日向阿政府提議、由兩國公使解決邊界爭案、不必假於意阿調解委員會、按兩國糾爭之談判、已於數日前決裂、因以阿國之援引國聯盟約第十四條、請願於國聯、同時雙方仍在竭力挽回似屬危險之局勢、今日此間接意屬索馬利蘭消息、謂邊界復發生爭端、但詳情尚未悉云、

倫敦訊云、阿比西尼阿國王今日發言、祇責意國之備戰、東非緊張之局勢、因以益見嚴重、阿王今日語人、謂阿軍並未犯過失、故阿政府不能屈從意國要求、向意道歉、阿意兩國均受國際條約之拘束、自當竭力、以謀和平解決、阿國今願依此辦理、阿國不能爲戰事準備所脅迫而遂意國要求、意國責阿軍於意屬索非利蘭邊界之沃迦登、此實幻想之談、在渠請願於國聯之前、已下令撤退邊界所有之軍隊、僅留現有之哨兵、此項命令迄今未稍變更、意國責阿軍於二月二日希圖包圍鑒富杜白之意軍、此純屬捏造之詞、意軍後雖復佔該地、但當時該地並無阿兵、意國作此謂言、不過欲藉口以作戰爭準備耳、但阿人深信世界輿情必贊助阿國之態度云、

## 蘇俄訓練飛行人員

### 徵調十四萬青年農夫 使受駕駛飛機之訓練

莫斯科訊云、蘇聯共產青年團幹部與航空化學促進會訂立一契約、決於本年內徵調十四萬青年農夫從事飛機駕駛員之訓練、並調三萬鄉村女子受紅十字會醫院之救護訓練、此外蘇聯政府並將採取各種方法、鼓舞全國農民對航空之興趣、最重要者即於一九三五年內在全國農場成立一千一百處航空支部、專門使農民了解民用航空事業之發展、並徵調合格之青年農民、學習民用飛機駕駛技術、

## 削減工賑案經費 美參院通過

### 膨脹恐懼由於懸想

華盛頓訊云、參院本日以六十六對二十一票通過將工賑法案之四十八萬八千萬元、經費減至十八萬八千萬元、

紐約訊云聯邦準備局總裁愛克斯向衆院委員會對政府銀行法案、表示意見、膨脹恐懼由於言過其實、近三年對於膨脹危險之談論大半由於懸想、樹立龐大信用膨脹之方法頗多、但此不一定指吾人進行膨脹、誠然有人努力進行膨脹、但吾人現時距離膨脹與三年前之距離同一甚遠云、聯邦準備會員銀行週報宣布銀行放款繼續下跌、商業放款減少二千萬元、此爲商業蕭條之象徵云、

華盛頓訊云參院司法委員會本日提出報告贊成參議員布拉克起草之每週工作三十小時之案、

## 俄被捕貴族等

### 罪名担任偵探工作

里加訊云、居住列寧格勒之帝俄時代貴族約一千一百人被拘、據聞其原因係由於德國增軍所引起之恐慌、被逮捕者計有以前之親王四十二人、伯爵三十三人、男爵七十五人、將軍及其他軍官六百六十八人、大半之罪名均爲助外國從事間諜工作、

莫斯科訊云 在列寧格勒逮捕之一千零七十四人、至在莫斯科逮捕之三百餘人、現決定發配於西伯利亞、據某半官性質之聲明、謂被發配者爲資產份子、且爲外國担任偵探、彼等將終身不許返回蘇聯之中央地帶、發配者中有曾任閣員公使者、有帝俄政府之官吏以及舊俄之軍官、

## 國際銅業會議

### 減少產量十分之三

紐約訊云、紫銅業中人今日表示滿意、估計世界所存煉過紫銅至三月一日止共爲九十五萬四千噸、較二月一日減少一萬七千萬噸、美國存底在二月內減去二千一百萬磅、惟外國存貨則增多四百萬磅、故淨減一千七百萬磅聞銅業會議考慮世界銅產縮減之可能者、刻正研究兩大提議、即一爲根據去年營業縮減產量百分之三十、一爲設立推銷經理處而不統制其價格是也、

## 蘇俄大捕反動派

### 聞與某國反俄活動有關 捕逮千餘人皆將被放逐

莫斯科訊云、列寧格勒之當局十九日下令搜捕前帝制時代之文武官員與貴族、憲兵特別隊與秘密政治警察隊、終日忙碌、至日暮時、宣稱共已捕獲千餘人、聞其中若干人將被控爲某外國從事反俄活動、餘將被流至西伯利亞云

又訊另一政治暗殺之消息、十九日自基輔附近之斯拉夫揚思克傳來、謂該處之國家產業局政治組組長柯若文被農民槍殺、按柯氏在烏克蘭方面會盡力於取消農民之私人財產與反宗教運動云、

## 國聯行政院將討論意阿糾紛

日內瓦訊云、阿比西尼阿因與意國糾紛、本日援用盟約第十五條、請國聯行政院處理糾紛、國聯行政院將立即開會、

## 貨幣戰爭尖銳化 比閣辭職經緯

### 因法國決定不援助

比京訊云、比相塞尼斯今日在衆院聲稱反對黨所採行反對政府保護比幣計畫之辦法、乃內閣辭職之原因、政府自二月四日以來、不斷的爲比幣奮鬥、但因反對黨之運動、致未能阻止比佛郎所遭之危害、政府在辭職以前、已採行爲保護國家通貨所必要之辦法、希望新內閣可得全國一致之援助、俾戰勝前途之危機云、塞尼斯辭職後、衆議院右翼開會決定贊成維持金本位之政策、反對者僅有二票、同時參院左翼亦有同樣之決議、社會黨亦聲明贊助維持金本位云、

巴黎訊云、此間人士以爲比內閣之辭職、法政府決定不以四十萬萬佛郎貸與比國亦不予以商業上之充分讓步所致、衆料信比國將加入英鎊集團、荷蘭似亦將有同樣行動、衆料羅斯福總當可統有一種意料所不及之機會、向世界提議舉行貨幣會議、各用金國現皆有恐慌空氣、今日午後法國正式爲比幣援助似法國援助、比國之希望尙未完全消滅、比內閣辭職後、倫敦市場所受之影響爲英鎊匯價之迅速高起、因歐陸對于英鎊有大批需求也、惟倫敦證券市場、因恐比國放棄金本位後商業競爭將更劇烈故市況不寧云、

荷蘭京城訊云、比國內閣辭職後、一般對荷幣形勢甚感不安、但若干方面相信、縱比利時放棄金本位、荷蘭仍能維持云、

海牙訊云、荷政府今日提出一議案、規定裁減政費八百五十萬鎊、其目的在將此節省之款、移作保護荷幣之基金云、

## 希閣決定解散上院

雅典訊云朱達塞斯將軍於希臘革命爆發時、加入查達理斯內閣、彼本人原代表極端王黨之傾向、刻以懲罰叛徒之意見、與當局大相逕庭、故於今日提辭出呈、米氏謂於辭職呈文中會述及彼相信政府不以必需之嚴厲手段對待叛徒、又同時內閣決定解散上議院、因該院多爲維尼齊洛斯派、普選將於六月第一星期日舉行、政府望得絕對之勝利、全國公民投票改革憲法一事、或於五月最末之星期日舉行、

## 駐俄使館盛會

### 歡迎顏使回任

莫斯科訊云、中國駐俄大使館、今日茶會歡迎顏大使回任、衆爲梅蘭芳一行接風、與會者有俄外交委員李維諾夫、各國外交官、蘇俄政府高級人員、著作家戲劇導演家、新聞家、暨舞台及電影藝術家等約三百人極一時之盛、梅氏即席表演其創作戲劇一齣、在場會衆一致贊美、采聲達數分鐘之久、最後舉行跳舞、盡歡而散

本日三大張半


**緊要聲明**

啓者 敝號原係瑞德堂積厚堂同雲堂德厚堂等合資在吉林西大街開設三益興藥局生理業已數載今日生意不振資本虧淨於康德元年三月間招集衆股東到櫃會議經衆股東議決每錢股壹份出資壹千圓計錢股拾份共計壹萬圓暫作爲接濟現因同雲堂德厚堂二家無力進行情願將前接濟之欵計同雲堂錢股壹份五厘計銀大洋壹千五百圓德厚堂壹份計銀大洋壹仟圓抽出併將康德元年度所獲之純益亦按照身錢股開分除身股按三成支配外錢股每份應開壹百七十八圓九角八分同雲堂錢股壹份五厘應分銀大洋貳百六十八圓四角七分德厚堂錢股壹份應分銀大洋壹百七十八圓九角八分亦經提出從此該二堂永遠脫離關係所有號內總分支櫃房產土地貨物舖墊債權債務等項完全免與瑞德堂積厚堂二家永久經營後首盈虧與同雲堂德厚堂無涉惟字號壹曆由本年三月十五日起改爲三益隆藥局所有從前對外應擊作保概爲作廢俟後無拘何事統用三益隆名義方爲有效除在本城商務會備案外特此登報聲明

吉林西大街 三益隆藥局謹啓

**頌揚警政**

承德新杖子警察署署長于君書田爲人老成練達熟諳警政自到任以來地方相安人民悅服至其所轄小白旗所長王君振洲辦事認眞勤勞卓著王道政治漸漸實現地方得此警察官吏無不額首稱慶爰具數語載諸報端以表感極微忱云

承德新杖子所屬紳民
六甲 田濟舟 田景賢 趙登瀛 楊芳洲 孫喜元 孫志元
四甲 李遇龍 姜錫榮 趙振川 楊松樵 楊守田 羅品三
五甲 李瑞綾 雒明軒 王子崗 崔受之 任厚臣 任繼舜
七甲 李子久 劉子壽 雒占武 任繼謙 徐山 張明遠

敝號興記絲房由民國拾參年仝景源東正發東合資在四平街驛開設景興東棧貨生意近因雙方意見不合敝號今將東股貳份完全免與該號執事尙璐增名下向後該號財發萬金以及內外存欠賬目等等之事不與敝號相干特此聲明

奉天 興記絲房主人謹啓

**圖章遺失聲明作廢**

啓者鄙人於康德元年五月廿一日在瀋陽中國銀行開有第二二四三號何致堂抬頭定期存摺一扣又於同年十二月二十日開有第一百號代存天津中國銀行活期存款何致堂抬頭收條一番在該行所留印鑑係方形何致堂印篆文印章茲因不愼遺失除向瀋陽中國銀行聲明掛失外以後無論落於何人之手概作無效特此登報聲明

鄙人何致堂謹啓

明治廿六年創立
◎富貴養老、愛兒保險
**太陽人壽保險公司**
滿洲總辦事處
奉天富士町六番地 電話日二〇八一番

**日本東京万平飯店緊急啓事**

敬啓者邇來貴國朝野人士駕臨敝國遊覽者日漸增加目下陽春和暖櫻花盛開想貴國人士東渡觀光者更絡繹於途敝店開設東京歷有年所位置適中風景佳美環境清靜設備完全定價低廉實東京首屈一指之大旅館也

東京市麴町區平河町貳町目六番地
万平ホテル啓
電話九段四一六一番

**男性聖藥壯力保腎丸**

此藥善能强腰助腎煖丹田補精益髓大興陽道以扱形體瘦弱夢遺洩精陽萎不舉偏正疝氣腎虛囊冷色慾過多虧損眞陽精水清冷精神短少頭暈耳鳴兼理脾胃少年水虧火旺陰虛之症每服三錢淡鹽湯送下定價一盒捌角六次量半打四元四角一打捌元

**婦女佳品婦科參茸丸**

專治婦女血弱陰寒子宮虛冷經水不調胎孕不成所以不能受胎欲調經求嗣者即服此藥兼治赤白帶下嘔吐惡心臍腹疼痛胸膈脹滿體瘦頭暈咳嗽痰喘及素患小產大產艱難惡露不盡一切胎前產後虛損等症誠婦科至寶藥也定價每丸五角一盒貳元

**逐瘀止痛丸** 舒肝和脾開胃順氣飲食不調胃脘疼痛胸膈不利兩脇脹滿倒飽嘈雜吞酸作嘔消化不良服之皆效定價每盒四角半打二元兩角一打四元

總號奉天大西關 **恒濟堂** 電話三八九二
分號日本站北市場工業區三
自運地道諸樣藥材 批發零售克已廉價處仝售

**命數之先覺 隆中策**

寓奉天日站萬國旅社六十四號

人生秉天地造化之原爲能無顯達困頓之數通則顯耀當時危則怨天尤人殊不知其中有數存焉然知其數者蓋鮮郵小批十圓中批二十圓詳批三十圓暨月百圓均附命圖外小批五圓錄命搜眞表一張非謂爲命學開一新紀元表平日素重之思忱潤到四日覆庚冊一份(某省生人)書

**奉送白濁白帶救星來蘇草**

男子五淋白濁女子赤白帶下勿論久患新起日須莫雜藥亂投祇來將來蘇草代茶冲飲輕者二付重者四付莫不除根每付大洋七角買一送一郵購加一
奉天經售處大西門裡眞正稻香村(電話二七四七號)

**春季流行絨毡禮帽**

本店新到 西洋最高細長絨禮帽 各樣新式細毛呢 四季男坤帽品應有一概俱全
大減價
奉天中街路南 借電二三四七 **潤記帽店廣告**

**錦縣電氣股份有限公司啓事**

敬啓者本公司茲定於三月二十五日開始支付曆年份股息紅利列左希屆期各股東持摺領取爲荷
一、民國二十年份股息
一、大同元年份股息
一、康德元年份股息紅利
康德二年三月二十日 總經理蘇廣綸

**奉天東亞中學堂招生 日本中學預備科**

本堂應各地公學堂之請求特開兩級共一百名凡各地公學堂卒業學生經各公學堂之保送均免試入學四學期以四月十日爲止
其他有保送日本留學及免費工讀生免試以及課程等另詳簡章函索附郵二分即寄
校址奉天北陵道上西路紅樓

**奉天美專學校招生**

本校男子部及分校女子部均開學隨到隨考簡章函索即寄
校址 男子部奉天小河沿 女子部奉天商埠地九緯路東口

**感謝治愈瘋狂**

敬啓者家兄素患瘋狂妄言數年之久屢治未愈爲安人嗣蒙友人介紹服奉天西門裏瀋陽縣胡同濟世醫社安神至寶丹○十餘付好如平人感佩無極登報廣爲介紹以便患瘋者知有救也
奉天市政公署課員王孚民啓
奉天濟世醫社經理梁麟閣常住哈爾濱道外十六道街市署第二辦事處。外埠詢症或要說明書附郵票六分逕寄哈埠即覆

**瀋陽中國銀行電話號碼變更啓事**

啓者敝行所用電話自本月十一日起改設通綫茲將所有號碼開列於後即希台洽爲荷
日電交易專用號 二二五三 二一一七
日電通綫總號 六二一八 六二一七 六二一九
滿電通綫總數 二〇三一 二〇三二
(各部份均可通話)
瀋陽中國銀行庶務處啓

**北平 化痔土龍散**

醫論痔漏一症分爲廿四種雖分門別類、然得痔之由不外乎風濕燥熱、醉飽入房、筋脈橫解、精氣脫泄、熱毒乘虛下注、或憂思太過、蘊積熱毒憤鬱之氣致生風濕燥熱、四氣相合而成、如結腫脹消成塊者、濕盛也、結硬痛如火燎、二便閉者大腸小腸熱盛也、有生於肛門內者、或外者、初起如痰、不破者爲痔、破者爲瘡、日久而出膿血、黃水浸淫淋漓不止者爲漏結在肛門而成硬核管長數寸、痛癢難忍、因循不治則正氣一衰、其發更甚、內服夏氏化痔土龍散、外擦藥膏、此藥乃係世傳、主治各種痔瘡、痔漏、並不受刀割之害、
藥價每料兩大袋現洋五元 半料一大袋三元
痔瘡特效藥膏 每盒大洋一元 買一盒送一盒 (外埠匯欵函購者免收郵費)
經售處 奉天大西邊門外南二經路分所西十二緯路門牌二十四號 張三多堂
函索圖痔說明寄郵票三分即付

**馬二琴調經甘露飲**

每瓶壹元每打拾元主治列下
室女經閉 赤白帶下 行經腹痛 經期趕前 後小腹痛 乾血勞病 經行腥臭 經行過多 行過少 血蠱 血積 乳汁不足 久不受孕 漏血不止 經期錯 紫黑 血鬱經閉 血枯經閉 產後腹痛 久患小產 老婦行經 經水
大南關大街路東 春雨堂發行

**奉天晶画報**

急募 大連、錦州、吉林、總分社及各地分社出刊已有一年滿洲唯一畫報、(章程函索即寄) 三天一刊、每月七角、半年三元八角、全年七元、由三月十號起訂全年報者贈送名畫家劉仁輔作六尺花卉中堂一幅或孫幼泉山水橫疋一幅報費七元先惠以在本社直接訂閱者有效十四幅贈畢爲止
社址奉天城內皮行胡同 滿電話二八四一號

**招募滿人收欵員**

年齡 廿五歲以上未滿四十歲者
性別 男子
資格 商業學校畢業須有商業經驗者
希望者持本人親筆履歷書來社面談但須要市內確實保証人二人及保證金若干
奉天北五經路門牌拾九號 瀋陽電影院前
東亞金融社

**最重要三大問題之一的衣服**

欲求美麗而經濟化的裝束!!
請至本莊參觀特別滿意解決
奉天南滿站千代田通九番地洞庭春西間壁 杭州天章綢緞莊

# 北鐵協定正式調印

東京福岡間電送寫眞、福岡奉天間航郵 (右)持鋼筆者 我國代表駐日公使丁士源、(中)斡旋者日本外務大臣廣田弘毅、(左)蘇聯代表駐日大使猶列內夫、

# 巴黎三強會談 對德意見一致

## 英代表訪德俄後 下月中再行會談

【巴黎廿三日電】關於德國再軍備宣言、研究對策之英法意三國會議、已于今日自午前午後、在法國外務省開會、出席者、法方佛蘭丁首相、拉法爾外首、卑奧無任所相、毛蘭陸相、英方艾登國璽尙書、意方叔倬基外務次官等、交換意見、結果、完全一致、閉會後、發表聲明書、畧謂

經此次會見、確認將來英國代表訪問柏林、仍守曾于二月三日英法兩國聲明所協定之範圍、又確認英法意三國政府見解、三國更決定將俟英國代表訪問柏林莫斯科及其他地方後、于四月十一日再行會談云云、

# 西門艾登偕同飛抵德京

## 德官民狂熱的歡迎

【柏林廿四日電】英國代表西門外相、艾登國璽尚書兩人、已于今日午后五時三十五分、乘飛機抵柏林、德國外相諸意拉特以下、多數官民、蒞場歡迎、兩代表旋入阿達倫旅館、意之德國市民、沿路堵列、爲狂熱的歡呼、西門外相于廿四日晨、由倫敦出發時、畧談如

對於德國重整軍備宣言以來、英國所持之和協態度、甚抱好

# 對北鐵協定簽字 中國側守沈默

## 華方最大懸念在救濟經濟

【南京廿四日電】北鐵協定正式簽字之消息、陸續詳細傳來、頗與當地內外人士以新的銘感、中國當局、既已先言對日親善、對於本問題、除於十八日以對外聲明、表示對該問題最後之意思外、迄今一切皆守沈默、又對該地及上海之主要市各大報紙、均禁止發表評論、至於一般人民方面、因迫於目前切實之大問題、爲救濟經濟恐慌策、一切關心、均爲之奪去、故對北鐵問題、極端冷淡、

次、(漫畫西門)余當此次英德會談時、爲全世界和平、並人類相互之友好計、方盡心血努力、但問題極爲困難、雖保能亟得結果云云、

# 物價仲裁定委會委員決定

## 滿日俄三國各一人

【東京廿四日電】北鐵讓渡協定、與廿三日歷史的正式簽字同時、第一次付欵、二千三百三十萬元之現欵、支付完畢、此數爲北鐵代價、至總額約三分之二、以物質支付、在今後三年間實行之、而在實行之際關於物價之價格決定、在滿蘇間意見未能一致、據協定公文當然由滿日蘇三國所選定之價格仲裁裁定委員會付議、在廿三日之正式簽字式、以此裁定委員之決定、爲以後之問題而剩餘、其後由滿日蘇三國間協議之結果、於廿四日大體決定如左、

一、物價仲裁裁定委員會、設於東京、

一、委員、日本側爲來栖外務省通商局長、滿洲國側爲星野財政部總務司長(實際上由伊藤事務官代理星野司長負責)蘇聯側爲萊多必智、特駐日大使館參事、智列斯尼雅冠夫一等書記、

# 蘇俄已實質的承認滿洲國

## 廣田外相在議會言明

【東京二十日電】按北鐵讓渡正式簽字、日滿蘇三國極東外交、已開好轉之端緒、廣田外相於二十三日在衆議院豫算總會上、對船田氏質問、言明如左、頗堪注目、

蘇俄政府、於滿洲國建國以來、即行互相交換領事、而此次北鐵讓渡交涉之結果、蘇聯政府與滿洲國政府、已共同簽字、故蘇俄政府、事實上已經承認、

又廣田外相對於船田氏所問『關聯德國宣言摩棄凡爾賽條約軍事條項、影響於極東之委任統治若何』、有如左之答辯、

即於極東似無何等影響、然德國若起南洋委任統治交涉則問題殊重大、惟德國大使前曾與余言、德國確無該問題之思想、

# 鮮農移滿計畫進行

【京城廿五日電】自昭和十年度起實施之二千戶一萬人對滿移民大計劃、目下在外事課準備進行中、該計劃案、考慮一處可收容五百戶之集團部落每戶以二町步爲目標、得開設一千町步之大農場、故農場之選取、頗感困難、目下東亞勸業公司、專事物色候補地中、據該公司調查、北滿有呼蘭、

# 菲島憲法草案 羅斯福署名

## 所剩僅爲本夏人民投票

【華盛頓廿三日電】羅斯福大總統、廿三日將菲島憲法草案、依照原案裁可署名矣、右憲法乃爲菲島完全獨立需十年間之菲島聯邦統治之根本法、於本年七月、在菲島舉行對於該憲法之人民投票、若以此可決、則菲島將自本年十一月、爲菲島聯邦入獨立之第一階梯、至於爲美國政府之代表、駐剳馬尼拉之初代高等辦事官、現菲島總督馬奎之呼聲甚高、

# 審計處長將就職

【南京二十四日電】監察院長于右任、前赴滬主持先烈宋敎仁誕生紀念及遇難紀念事、現以各審計處長定明晨在審計部舉行聯合宣誓就職典禮、定今晚回京主持、並致訓詞、又監院監委季世金、前奉院令赴綏察各省、考查吏治、現已事畢、於昨日返京、至監院報告、

# 日本着着籌備奉迎我皇準備

我 皇帝御東渡期、迫在旬日間、日本宮內省、鐵道省、警視廳、並近衛師團等各關係當局、已于廿日午后一時、以東京驛爲中心、豫先實行皇帝御入京當日之奉迎鹵簿、並警備演習、寫眞爲在東京驛前豫行鹵簿之情形、

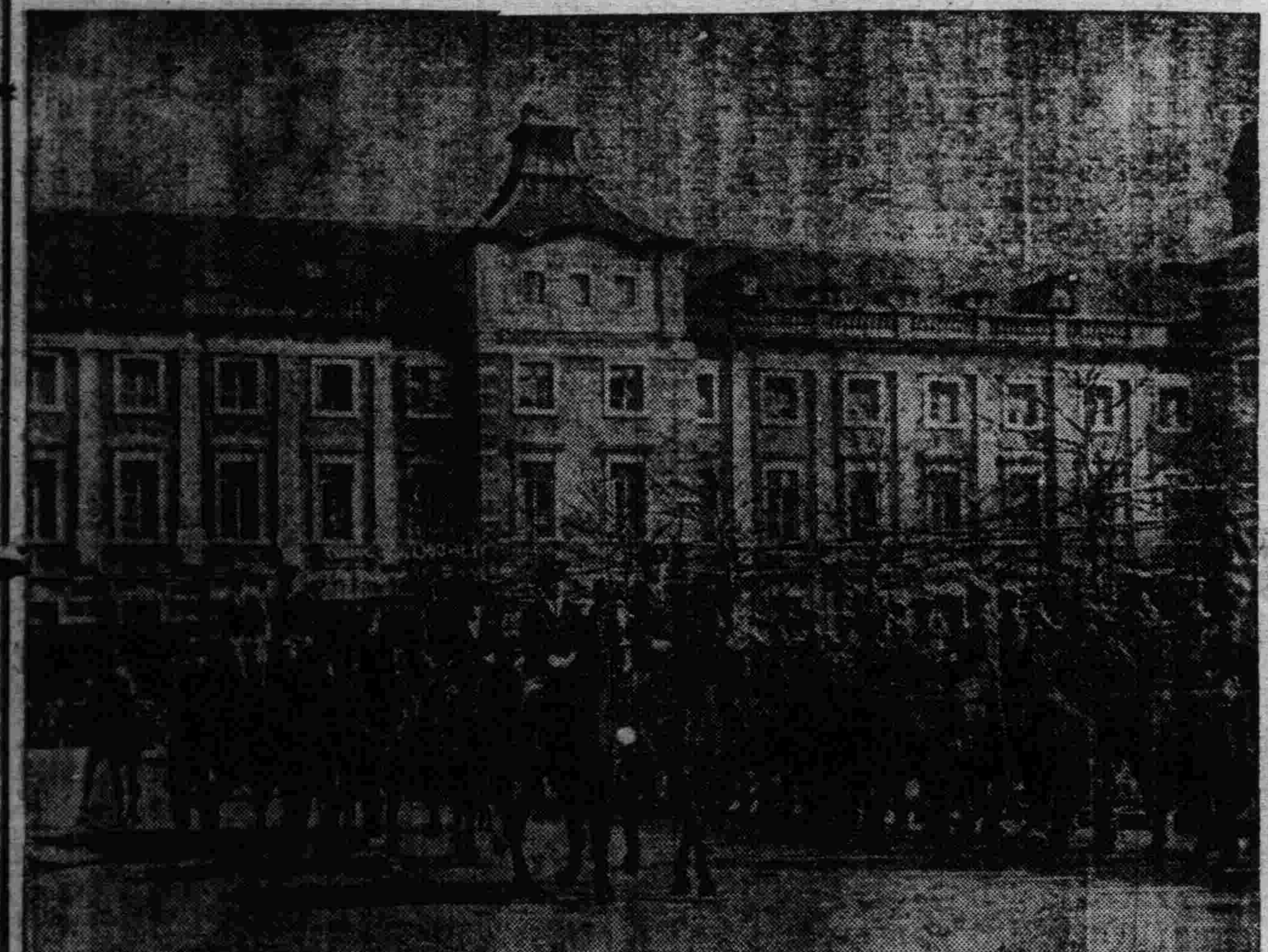

## 行轅都旅館美裝工作

【京都廿四日電】待我國皇帝陛下駕臨之都旅館、在東山三十六峯中櫻與楓之名花北山麓、爲陛下寢處、可眺望京都市中與東山山脈、大可慰安旅情、在旅館內外之設備、由董事會長池松時和、常務中井及水野經理、自受命以來、不問日夜、左大示設備中、特別在陛下御室六樓之化粧室寢室、由帝室美術院之審査員、織物圖案家山麗濤華氏佈置一切、現旅館中之職員、以得親見盟邦皇帝陛下實感光榮、其準備豫定在四月三四日間全部完成、

## 御艦「比叡」離橫赴連

【橫須賀二十五日電】四月二日由大連出發訪問日本之滿洲國皇帝陛下所乘之軍艦比叡、爲完成其大任、於廿五日午前十一時、由橫須賀出港、一路赴大連、在出港之先、本次橫須賀鎭守府長官、對該艦施以豫先檢查、再該艦係乘

# 川省新運促會成立大會

【重慶二十四日電】四川省新生活運動保促進會、昨午開成立大會、到主任幹事劉湘、常務幹事謝作民等共一千六百餘人、蔣介石親臨訓話、詞至懇切、語一小時、下午舉行各界清潔大遊行、出發前由謝作民親自指導、解說新生活意義極爲詳盡、開會時由飛機散發傳單二十一份、各機關懸旗慶祝、全市氣象頓新、

# 蘇俄遠東部長卡氏廿五日回國

【東京廿四日電】自前年六月、北鐵第一次交涉以來、來日之蘇聯側代表從事讓渡交涉之卡茲羅夫斯遠東部長、於廿三日北鐵讓渡協定之歷史的正式簽字式已完畢、因之應本國政府之電召、於廿五日將携帶簽字公文、及其他關係文件、急經西伯利亞而歸任莫斯科、再該氏對於莫斯科政府在提出讓渡協定成立之經緯、及協定公文後、即就訪歐之途之斯多毛尼冠夫外交次長之代理、以輔佐李特維諾夫外長、於是與四月將歸任之大田駐蘇大使折衝與日本之關係、如日蘇現在各懸案中之廬布改訂交涉、漁業條約改訂交涉之復活、於留日本前後一年九個月間、關於日本朝野之輿論、諒解之度加深、與該氏交涉、將有圓滿進行、各方面之期待甚大、

# 黃河貫台堵口困難 災民十四萬

【天津二十四日電】黃河貫台口門水勢、繼續增漲、堵口工程、日趨危急、連日春風頗多、波濤洶湧、太行長垣縣城均吃緊、又河北省府接派往貫仰勘查員報告、災區難民、積聚四鄉、無食無衣、急待救濟現長垣災民、已達十四萬人、

# 華實部在杭設蠶絲模範場

【上海二十四日電】實業部所籌設蠶絲模範場、已在杭州武林門外設置、俟籌備就緒、即實行育蠶、

# 南京令各省設健康委員會

【南京二十三日電】衛生署以健康教育關係國民健康甚大宜嚴厲推行、以期普遍、現除首都北平江西福建陝西等省市均已設健康教育委員會或衛生教育委員會辦理學校健康教育外、其他各省市、尙多未設立、該署特函請敎育部、通令各省市、早日商同衛生署設法成立、此項組織、

# 國聯理事會四月中旬開會

## 審議德國重整軍備案

【日內瓦廿四日電】國際聯盟、根據法國政府之提訴、定四月十五日召集理事會、以土耳其代表爲議長、審議再整軍備問題、

# 日政府確信渡過議會

【東京廿五日電】議會審議重要法案、本日爲最終日、政府認爲難關之米穀法案、昨日經衆議院通過、今已在貴族院付託於委員會、臨時利得稅法案、本日當正式決定、又左右議會最後運命之內閣審議會豫算、被視爲疑問之政友會態度結局傾向承認耳、政府於此次議會、確信能平安渡過、

# 黃河貫台決口責任問題

南京訊云 前年黃河長垣決口經中央及河北省政府派員堵築合龍、業已全部完工、至去年秋汛時、九股路附近一帶新堵合之早口門又衝決四處、歷經堵築、尙未合、龍、現值河水漸漲、貫台口門進堵愈難、情形異常危險、記者特訪晤全國水利委員會工程專家、詢以過去工程情形及辦理工程者之責任據謂去年長坦大堤新決口之四處堤段、均係前年黃災會工賑組主任周象賢交由二區工程處經辦堵築之九股路附近一帶之早口門、其時二區工程處處長即河北河務局長孫慶澤擔任、至繼任工賑組主任孔祥榕所監視二區工程處堵築之石頭莊水口門工程、均經行政院及黃災會暨河北省政府會同逐段驗收認爲鞏固、移交河北省政府接管並呈報行政院備案黃災會於堵口工程之外、又徇冀省府之請、又撥工賑餘欵代爲添做石車段加高培厚工作、亦交由處長孫慶澤暨長垣縣長步恆昜會同辦理、工竣時、工賑組合會冀省府派員驗收、移交接管、並電主席于學忠聲明工程移交以後並無防守職責、經于復電以後防守應由本省河務局負責在案但工賑組移交之後、仍一再電囑冀河務局及善後工程處即日安派員夫駐工防守、並告以石車段一帶串溝應趕速堵截、對於決口坑塘、應急做護籓埽、以資防禦、乃該河務局長兪善後工程處副處長孫慶澤既奉省令防守、且擁有善後工程工欵、對於新堤坑塘等處最關重要之防護工程未加注意、遂於去年八月十二日悉行決口、當決口時、距離堤頂尙有二公尺左右未曾見水、全河大溜亦並未直注、而當時在堤搶險者、僅河局副段長一人、帶有河兵六名雇有脚夫三十名、並無其他民夫上堤、以三十餘人支配搶護約二十里之堤岸、視同兒戲遂

# 袁同禮將返平

【北平二十四日電】北平圖書館長袁同禮、前曾由漢赴京、現聞在京事竣不日即當返平、

# 阿斯赴潼關

【西安二十四日電】阿斯等一行昨晨八時出發、視查涇洛二水、今日至潼關、定二十五日轉漢口、

# 鄂大地清查令現已閉幕

【漢口二十四日電】湖北第二次土地清查會議各提案、業經討論竣事、于二十三日下午五時、召集全體人員舉行閉幕禮、各縣長及清查指導員民政財政兩廳秘書及主管科科長股長、均出席、由孟廣成主席、致閉幕詞、設宴聯歡而散、

# 國府實部工業試驗所試驗改製汽油

南京訊云、實部中央工業試驗所、最近試驗各種植物油、花生油、菜油、蓖油三種均可改製、均有相當成功、每菜油百斤可得汽油五十斤、一俟試驗成功、即可決定採用、又該所以汽油來自國外、每年漏巵甚巨、此後將由政府集資設廠製造、

# 訪華朝日機離華飛返

【上海廿五日電】訪問南京之朝日機、今晨九時離京、直向大阪出發、

# 厦門市政府將成立

【厦門二十四日電】厦門市政府定四月一日成立、

# 過去之北滿鐵道(續)

## 俄國革命與該鐵路 華側之收回利權

過去一九一七年、當俄羅斯革命、勃發、在北滿之俄國勢力、加速度而退嬰、於是中國當局、於同年十月、解除在哈爾濱俄國守備隊之武裝、掌握鐵路附屬地之實權、至該年十二月廿九日、派當時吉林省長郭宗熙爲鐵路督辦、以掌握鐵路實權、爲開始第一步驟、他方在俄京所在之鐵路本社、即現今理事會、一九一八年秒、因蘇俄政權被閉鎖、幹部等均投獄、重要書類等、皆遭紛失盜難、燒燬、歸於烏有、

## 列國共同管理

一九一八年八月、聯合軍出兵於西比利亞時、中東鐵路、運行異常紊亂、美國遂提議鐵道管理、乃於各國間生異議、經許多曲折後、定聯合國之管理區域、由聯合國支付二千萬圓、(日美各八百萬圓)、一九一九年三月十七日、實現共同管理協約、

## 和爾瓦特將軍失脚

一九二〇年三月十二日、對收回利權、汲汲努力之中國官憲、嗾使哈爾濱勞動團體三十有餘、舉行和爾瓦特將軍追放運動、於是過激派權謀、及中國官憲之失策、互相交錯、致中國側遂出武力收回權利之舉、寖佔領黑龍軍官區衛內、鐵路守備隊、參謀本部、憲兵隊本部、警察署等、斷行解除俄兵及俄人警官之武裝、結果和爾瓦特將軍、不得不放棄所有政權、

## 喀拉罕之對華聲明

一九一九年七月廿五日、蘇俄政府、於喀拉罕之名義下、發出有名的聲明如左、

『勞農政府 放棄在中國領土所有之一切的俄人特權及特典、又俄國人官吏、僧侶、傳道者等、一律不干涉中國內政若犯刑事上之罪名、均須受中國裁判、更將舊俄帝政府、在滿洲及其他地方、所奪取之土地、均放棄之云云』、

## 華側收回利權熱

爾後華側收回利權運動、從事實行、但虛虛實實、經許多迂迴曲折後、蘇俄側特派猶林約斐、喀拉罕等之優秀外交官、於一九二四年五月、遂成立中俄交涉、次之該年九月廿一日、在奉天關於中東鐵路之中蘇兩國共同經營、締結所謂奉俄協定、於是蘇俄側自管理局以下首腦部、派遣大名鼎鼎之黨員、除將中東鐵路經營商業的外、他面爲對華赤化運動之立脚地、暗中盛行飛躍、東三省張作霖政府、收回利權、異常熱心、以爲蘇俄易與、一九二九年、以武力試行中東鐵路管權之掌握、結果、是年七月、遂在國境惹起中俄紛爭雖列國際聯注目、蘇俄仍屈必張之武力、而締結哈巴羅甫喀協定、一時撤退哈爾濱之蘇俄總領事亦歸哈、管理局長留得章自一九二九年十二月履新、

(完)

頭痛・牙疼上

哈蕾亞卡

# はれやか

遠者耳可聞
返者目可見
現今若飲流行
流線型新發明
之哈蕾亞卡
俄然便生效驗
使牙疼頭痛
起始的……

三角・五角
一圓・二圓
（全國各地藥房皆有經售）

本舖 日獨醫化學研究所

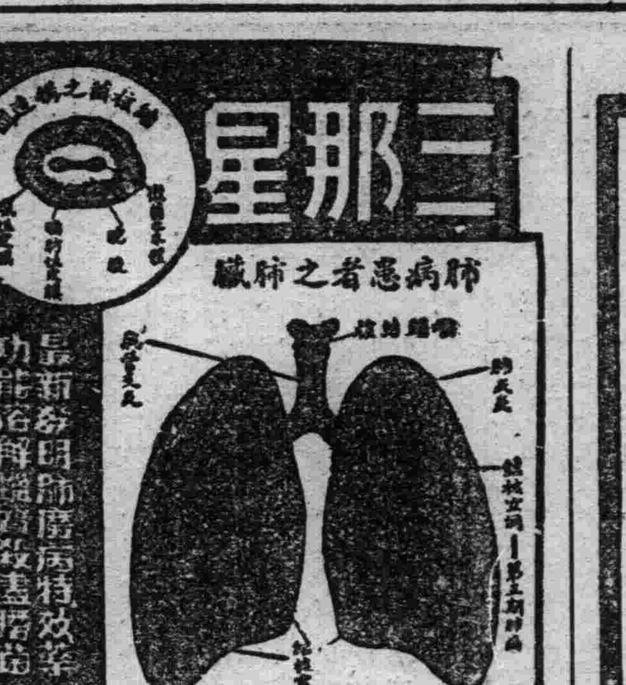


肺病聖藥 三那星出世 從前死於肺癆病的都是冤枉死目前正患肺癆病的都可以不死

◎三那星治一二期肺癆病……有藥到病除之功
◎三那星治第三期肺癆病……有起死回生之力
◎數千年來名醫不能解決的難症……有了解決
◎數千年來名醫嘆爲無藥的重症……有了救星

## 肺癆病不難治……雖在不能攻破肺癆菌之鐵壁保障及結節抵禦！

## 三那星非奇藥……奇在可以攻破肺癆菌之鐵壁保障及結節抵禦！

肺癆病由於肺癆菌之作祟此菌一入人體，所到之處，便成結節，致斷血行之路，且能分泌一種抗酸性蠟質，以防禦一切外來藥力之侵入，故極難治療。三那星功能溶解肺癆菌之抗酸性蠟質，使藥力直達患部而殺盡癆菌，故無論一二三期肺癆，均能於短時期內克奏奇功。

注意 三那星盒上有此標記者方是眞貨，服者注意

奉送 最新肺病療養指導書 三那星實驗報告書 函索立即寄贈

上海仁記路三十五號美商愛世開洋行獨家經理

哈爾濱道外正陽六道街口 美商愛世開洋行

△每瓶售大洋十元各埠藥房均有出售

# 歐美生乳藥

有兒無奶 其母必憂 但世有生乳、强身、補血之妙劑 此劑爲何，即歐美生乳藥也 藥盒印有飛燕爲記 「謹告假冒」

定價每瓶一元二角

總發行奉天鼓樓南 歐美大藥房西號

認明商標以防假冒

前北京內務部立案北平實業廳註冊
國民政府全國註冊局註冊中央衛生試驗所化驗
國民政府實業部註冊國民政府內務部立案化驗

## 上海韓奇逢大醫士黑鷄白鳳丸

黑鷄白鳳丸主治功效經血不調、趕前錯後、行經復痛、發燒心忙心跳、白帶過多、久不生育、子宮寒冷、腰腿筋骨疼痛、或久患小產、腹內有塊病者、頭迷四肢無力者、胸膈膨悶、飲食少進、夜不安眠、睡多惡夢者、行經血色不正、或紫黑成塊及淡紅者、氣虛虧血咳嗽痰喘時愈時犯如同邪病、因生氣或房事所傷以致崩漏者、午前發燒者、凡患經血各症、均宜服之購買時切記 韓奇逢

**價直** 上海韓奇逢大醫士之黑鷄白鳳丸行銷全國遠近馳名到處歡迎有口皆碑功效偉大非一般普通婦科的藥所可比

**特長** 黑鷄白鳳丸是上海韓奇逢大醫士用化學配製成藥、粒小而收效大，外掛糖衣容易吞服，不像密丸子腐敗藥，故而特長、

**區別** 烏鷄白鳳丸是普通的局方，黑鷄白鳳丸是上海韓奇逢大醫士所發明，他人不得倣造，眞正的上海韓奇逢大醫士黑鷄白鳳丸是長方黑匾盒前面有黑鷄白鳳丸之商標、並中央衛生試驗所化驗韓奇逢藥房有限公司字樣後面有韓奇逢之像

△購買黑鷄白鳳丸者萬分注意 無人或通函購買要緊記準上海韓奇逢藥房有限公司發行韓奇逢世大醫士配製，是萬無外錯的，否則就是冒牌假藥，不但服之無效反有性命關係也，注意定價每盒國幣五元每打五十元外埠函購直接向就近各分公司可也

總發行上海英租界芝罘路二百卅一號韓奇逢藥房有限公司

滿洲分行
奉天商埠南市場商埠大舞臺南十二緯路福寧里 韓奇逢藥房有限公司
新京商埠四馬路韓奇逢藥房有限公司
營口永市街十二號韓奇逢藥房有限公司
安東後聚寶街十八號韓奇逢藥房有限公司
哈爾濱道外純化街歐亞醫院內廣八十七號 韓奇逢藥房有限公司
大連市西崗平和街四十八番 韓奇逢藥房有限公司

奉天分行遷移聲明
啓者敝公司奉天分行現亦遷移於奉天商埠地南市場商埠大舞臺南福寧里如有購買藥品及其他事務者請至該處接洽可也

## 丸見屋毛絲店廣告

鄙店開業以來價格低廉品質優良深蒙顧客歡迎 兩洋新時衣料莊 購到今又大批新顯各種衣料 定價克己賜顧諸君請早臨

奉天新市街市場北門東入口 丸見屋毛絲店

○全滿南北馳名哈爾濱金勃先藥房秘造鹿胎參茸配合的婦女救星○

# 調經聖藥 婦科三寶 種子仙丹

紅緞子仙膏 調經養血丸 帶葯暖宮丹

本藥爲鹿胎參茸等品製劑在南北滿行銷數十年，頗蒙各界仕女歡迎，日鮮中俄各內地皆不惜千里來函郵購，日收此項謝函無算，按滿洲本爲鹿茸鹿胎之產地，就近購揀配製故貨眞價廉

◎紅緞子仙膏治經血不調赤白帶下行經腹痛，色不正子宮寒冷腰疼腿疼不孕小產經閉經枯乾血癆症面黃肌瘦少食難眠頭迷頭暈氣短咳嗽積聚痞塊如患血少經閉兼用帶藥數日將病塊化下多年凝滯痞塊即消內服調經養血丸能調經養血開悉順氣凡婦女百病無不藥到病除百發百中紅緞子仙膏定價大貼國幣四元中貼二元加料每貼六元特製十元帶藥暖宮丹一付一元（調經養血丸）定價一料國幣四元

△注意紅緞子仙膏 減價一半即加料者每貼實收國幣三元大貼者二元中貼者一元特製五元另外奉送暖宮丹一付、

總發行哈爾濱道外十五道街 金勃先藥房啓

外埠函購貨款先滙原班回件不悞滙兌不通處郵票代價亦可

# 黃色補丸

大贈送 買一盒送兩盒

黃色補丸主治先天不足房事過度手淫滑精早洩陰萎短小陽萎不舉房事不久腎虧乏嗣老年精衰精神困倦頭暈眼花耳鳴心跳夜不安眠凡由腎部所傷腰膝背痛痠軟無力形容枯瘦各症服此藥特別神效常服保腎安神保身體壯健房事快樂補血生精藥性和平男女老幼均可服用能補腎扶陽開胃健脾增加飲食強壯身體萬試萬靈今特提出一萬盒作爲增送之品以昭效力而便推廣定價國幣每盒一元五毛買一盒送兩盒買半打八元五角贈一打

（婦科三寶）「黃色補丸」代理贈送處

奉天大成藥房 奉天金城藥房 奉天日站恒濟堂 公主嶺三合德 錦縣同盛居 遼陽義和堂 凌源萬育堂 遼源德泰順
大連華泰藥房 四平街天德堂 安東東谿增遠 千金寨信仁堂 園場大德元 熱河全富興 江省德泰盛 新京西藥房
營口洪春堂 開原德祥厚 平泉永義堂 遼中慶昌隆 吉林東升達 江省五洲藥房 洮南德慶仁 鐵嶺和發久

大贈送總經理 哈爾濱道外中十五道街 金勃先大藥房

# 奉天萬芝堂藥店

㊁稜 ㊁茸 補腎丸

㊁立 ㊁止 咳嗽藥

總號大西關分號 一號商埠北市場路北 皇姑屯大街路北

電話 四一四三號 三三四三號 僞蒙國購郵費自備 外埠各城均有代賣

補腎丸專治男子先天不足後天虧損少年破身太早房勞過度腎虛腎寒精冷如冰不能種子陽痿不興興而不久夢遺滑精腦髓空乏腰痛耳鳴精神短少自汗骨蒸以及婦女經脈不調赤白帶下下元虛冷久不孕育等症服此藥添精種子壯陽補腎大有奇功每匣現大洋一元五角一打十五元半打八元

咳嗽藥專治男女老少諸般咳嗽不論年深日久虛損勞傷咳嗽吐血痰中帶血傷力咳嗽肺虛痰喘睡臥不安飲食少進內傷外感肺經不清此藥善能止嗽定喘養血清痰能補能和能清能散每付現大洋四角每封十付三元五角半封五付一元八角

婦女調經丹 經脈不調 赤白帶下 氣短咳嗽 腰痛心跳
宋氏救喉散 咽喉諸症 單雙乳鵝 瘟毒纏喉 吹之立消
保胎健母丸 胎動不安 胎前諸病 孕婦常服 安胎順氣
虎骨熊油膏 左癱右瘓 遍身麻木 筋骨疼痛 貼之神效
開胃止痛丸 心胃疼痛 胸膈脹滿 癥瘕痞塊 寒積肚疼
神效虎骨酒 腰腿疼痛 手足麻木 半身不遂 五勞七傷

裝璜精巧 運用靈便

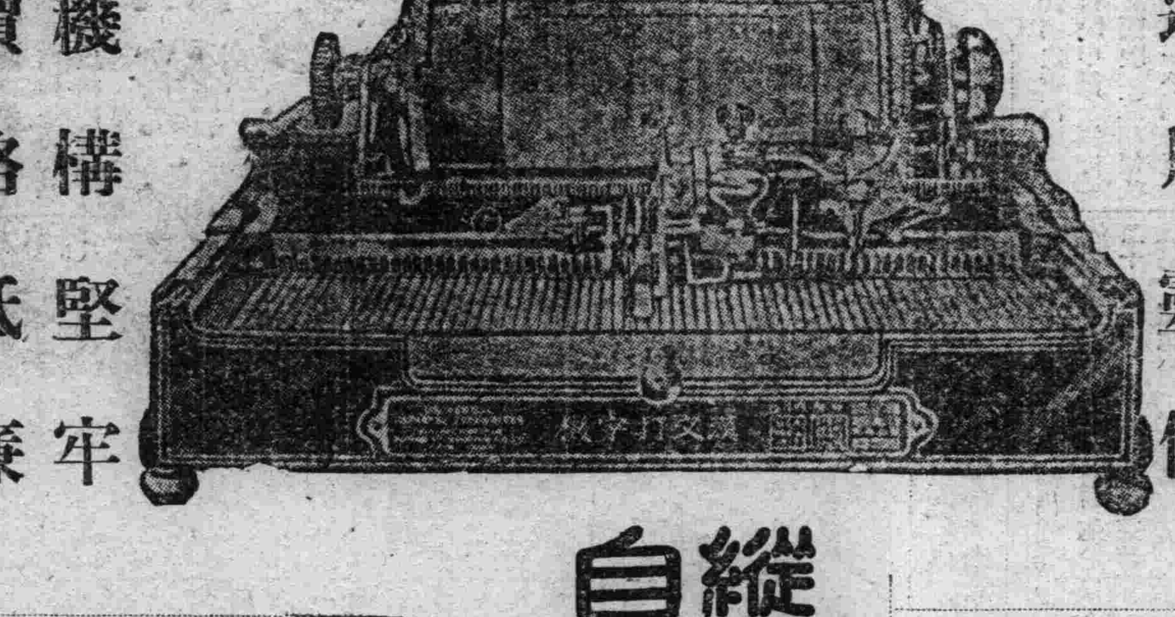

機構堅牢 價格低廉

# 縱橫自在 漢文打字機

日文歐文併用

現代事務室中之大問題

時代演進事務繁增各種事業之競爭、亦日加劇烈、舉凡公文信件之傳遞記錄、要以敏捷明瞭、方不致步人後塵、惟是舊日之人工繕寫、其能率之微弱、乃成今日事務一大問題焉、且漢文字體繁異、更秉筆濡毫一點一畫、蠅之繕寫、求其字瑞行整、已非易致、再冀敏捷、決非可能、今欲達此目的、舍用 漢文打字機 外、別無途徑敝公司新製之最新式漢文打字機、即爲解決此問題之利器也、本機構造堅固完備、動作靈敏適用與西文打字機、具同等功用、

購買一架陳列廳前生輝滿室置諸案頭便利非常徒爲裝飾之品誠文明之利器也一架能代三名書記者每分鐘打五十餘字

近來各官廳機關銀行會社商會學堂文人學士購用者紛至沓來如蒙光臨不勝歡迎之至

本公司現有專門打字員待聘如有需用此項人材者請語本公司接洽可也

漢日歐文併用打字機之特徵

一、構造堅固經久耐用
二、長短捲紙皆能隨時任意撤換
三、縱橫打字俱備
四、橫打字時若欲退回原位置備有戾鈕
五、按之即得縱橫打字之間隔及挿入日文歐文或數目字等均可隨意變換
六、打字時可隨意畫線
七、打字位置極爲準確自動進行無反動
八、外構之弊打字速度極快機構鋼字文字盤等均極堅固可保永久使用

## 漢文打字機製造公司

支店 大連山縣通一〇五 代理店 奉天富士町六 中和洋行
出張所 新京富士町四丁目 代理店 吉林新開門外 大久保洋行
出張所 奉天千代田通三九 代理店 哈埠道裡石頭道 兼田商行

躊躇是萬萬無用！頭痛上

哈蕾亞卡 はれやか

增强胃腸之新頭痛疲勞恢復劑

天下一品

療毒聖藥

# 九一四

內服新藥 解除黴毒 正本清源 每瓶一元五角
外用藥膏 生肌長肉 清毒防腐 大四角 小角半
白濁新藥 膠丸易服 止淋迅速 每瓶大洋一元

上海中法藥房發行

瀋陽中街路北 中法大藥房奉天分行 電話二八五九

# 全綫根本統一 八月一日實現

## 鐵路總局策進不遺餘力

自北鐵全線接收、在名實期待爲全滿洲國鐵道之綜合經營之鐵路總局、處此新情勢、以確立國鐵全般的經營方針、實行改正總局及各鐵路局之職制、確立現地中心主義、企圖增進業務之能率、同時統一國鐵、設定旅貨運費、並圖國鐵各線之圓滑連絡運轉、在滿洲國交通經濟之發達劃一新記元、即

一、關於國鐵之統一旅貨運費之改正、自現在地方的情勢各線不同、而斷行根本改正旅貨運費、在全國鐵各線、加以合理遠距離遞減法、而設定統一運率、最遲至今年八月即實施、

二、爲樹立滿鐵及國鐵各線之圓滑連絡運轉系統、以八月一日爲期、在大連、哈爾濱間直通開始運轉特急「亞細亞」之機會、實行大改正全滿行車時刻、同時在全國鐵增加列車、使連絡運轉圓滑、由此全滿物質之輸送、置於合理的統制之下、爲國鐵本來之目的、對全滿之產業開發促進、給一大貢献、

# 蘇聯從業員多不欲歸

**從業員五八三八名 職員計三六五八名**

【哈爾濱專電】北鐵按收後蘇聯赤系從業員將如何處置於此點頗引起一般人之注意、關於從業員歸國問題、據種種觀測、從業員五千八百三十八名、其中約二千五百名、仍有希望、在滿洲國者、赤系從業員歸國、已誌本報、第一次三月、第二次四月、第三次六月、分三期依次退還本國、而其他一部尙有一部分仍欲在滿洲居住者、本來大部分人、有非共產主義者、同國籍者之人民、共產黨員、則受特別優待故除共產黨尖銳分子外、彼等仍欲在滿、滿洲國當局、對其思想已爲好轉、不犯滿洲國法許其居住、最近調査、北鐵從業員數如左、

理事會、一〇三、監事會、五四名、

管理局、七六七、沿線、四九一四、

合　計　五八三八名、

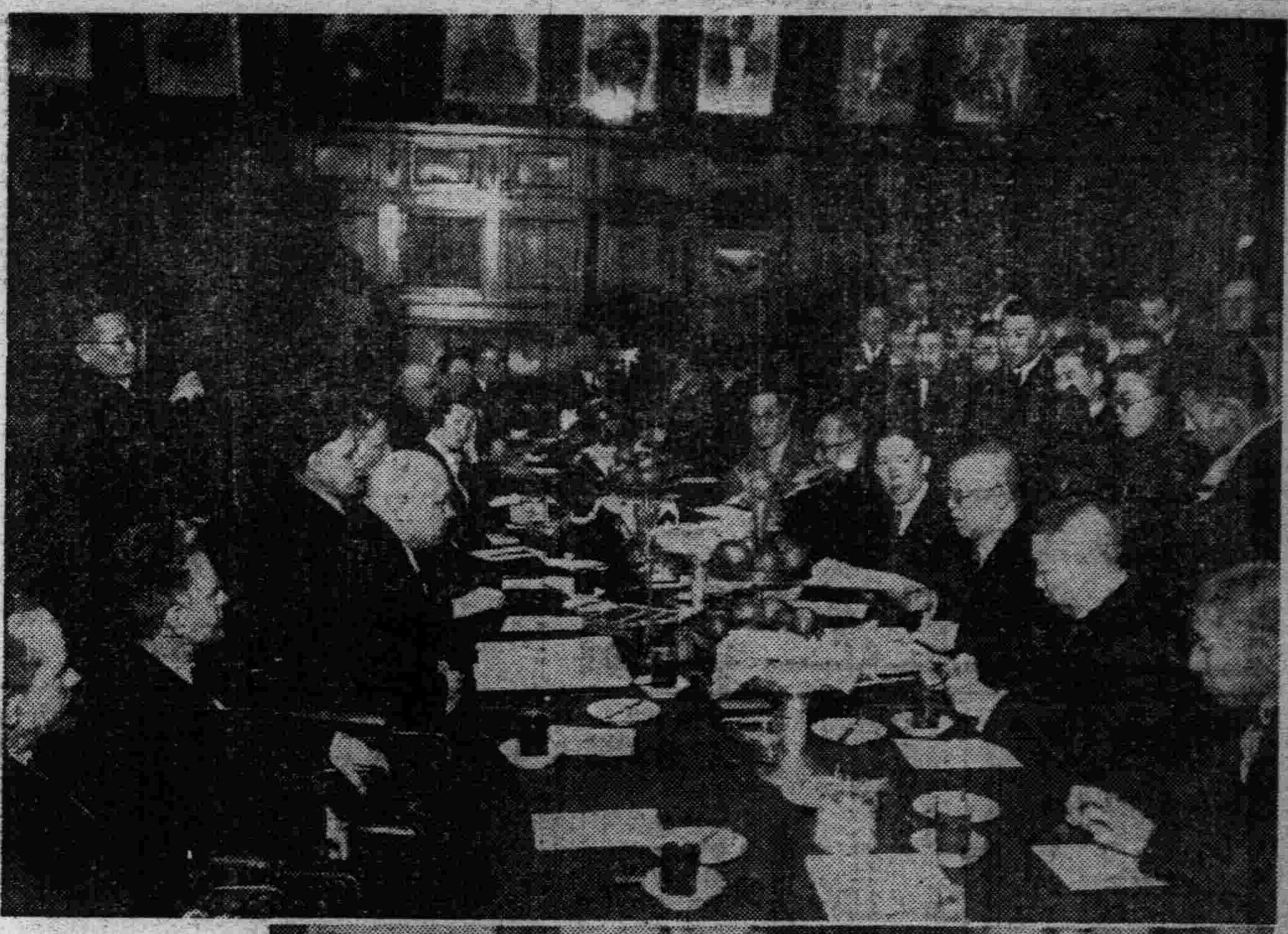

**寫眞說明**

滿蘇交接北鐵光景 二十三日午前十時十五分假於哈爾濱管理局內 新舊局長交驩握手 (右)佐原鐵路局長 (中)魯迭前任局長 (左)宇佐美總局長

## 欠薪或壓薪 塡列辦法

奉天省公署、昨通令各縣略謂、查各縣市呈報、關于首題一案、除將本月實領額塡列外其欠薪式歷薪額、無處塡列、以致某月份欠薪若干、無從考查、茲爲明瞭計、特將該各欄再爲詳加解釋、對本月預算額一欄、應視爲本月份應支額、而積欠額、亦含在內、如人件費未積欠時、其本月預算額、應與本月份實領額二數對照若符方合、如係未支或有積壓時候塡列本月預算額、而實領欄或不塡列、或候塡列實領額數再列於下月份、爲上月份積欠額支出時、應將某月份若干、以數色書明、以示區別、除分行外、合行令仰該縣遵照辦理爲要云云、

# 哈爾濱子藥庫突然爆炸駭聞

## 聲音隆隆轟動全市 黑烟繚繞直達霄漢

【哈爾濱】廿四日曜日午前十時五十五分、香坊署管內哈爾濱飛行場北約三町、平安街東端空場之第四軍管區管理之大子藥庫、轟然作響、即時爆發、塵徹大地、白煙沖天、至十一時廿分前后、又發生大聲響、較前次尤甚、直至十一時五十五分、該子藥庫、殆已呈木葉微塵、化作一片瓦礫場之勢矣、

上項子藥庫、係舊霍爾瓦特時代所留存、有炸彈炸藥、各種大炮、小槍、鐵道用之炸藥等物、現歸第四軍區管理、派一小隊兵嚴重看守、爆發同時江防艦隊之八木大尉、敏捷出動、率精銳編成之陸戰隊、馳抵現場、在附近一帶佈置非常戰線、此時槍炮各種雜音、續續作響、火焰騰空、附近房屋、皆受異常震動、墻倒窗破、玻璃壞者、不一而足附近民家、皆驚愕逃出戶外、兒啼母喚、犬吠人呼、嘈雜四起由平安街、以後飛行、場附近之住民區、極呈混亂、

未幾、騎兵隊、憲兵隊、香坊署、日本領事館警察、日本在鄉軍人等、陸續到來、努力警備、首由八木大尉、持旭日旗當前指揮、

事件既發、消防隊即馳抵現地、惟以火焰爍人、碍難靠前僅得就附近一帶、極加防衛而已、直至正午、還裡南崗一帶看熱鬧者、又紛沓而至、

在該軍警備之滿軍警若干名其中數名、在爆發同時逃走、惟似未逃遯、目下極加搜索近該二町平方一帶民家、由空墜落拳大之砲彈破片、宛如火山爆發情景、更因火勢甚壯不能近前、故確實死傷者、至午后二時、尙未判明、

爆發大聲響、前后共二次、午后二時、大砲彈已爆發殆盡其勢稍殺、但三時許、小槍子彈、大如爆豆一般、恐廿四日夜、亦難完全沉靜終熄、

原因、據審訊警備之步哨之當日係日曜、大部外出、僅小隊長等五名滿兵在場內、爆發同時、小隊長急電告第四軍區一方立即棄軍士等、自己逃往松花江大鐵橋之警備兵處、午后二時被捕、帶往軍管區本部審訊、

現場之死傷者、雖難判明、但受飛落鐵片打傷之附近俄滿人、似不在少數、距該庫近處之房屋、殆多墻倒屋傾、玻璃破損、儼爲木葉微塵、同時因此震動、南崗秋林洋行內、福田組機械部之商品、大玻璃數枚破碎、落於在舖中之滿俄人五名頭上、當即負傷、如此樣之負傷者、在各方面似所多有、

# 原因自然發火？

## 關東軍司令部發表

又據關東軍司令部發表、哈爾濱滿洲國軍火藥庫爆發之原因、觀測或在火藥庫內放置中之炸藥、自然發火亦未可知、但其詳細、目下正調査中、

南崗前鐵路局、──現鐵路局第一分室、其靠街之窗上玻璃二枚、寬約二尺、厚約三分、已因此破碎、

又電、廿四日午前十時半頃第四軍管區所屬馬家溝薰家街東頭之火藥庫、突然爆炸、一時聲音隆隆、轟動全市黑煙繚繞達于霄漢道裏外南崗各消防隊雖先後趕到、但以槍砲子彈亂射、不得近前、惟有遙遙靜守致無用武之地、國課街一帶、路西之玻璃、大半轟碎、路東不過有二三家被轟碎者、一時商家紛紛閉門、未幾、又復開板照常營業、響聲最盛時、在十一時至十一時十分間、市內皆可歷歷相聞、迄至午後四時火勢漸息、至發電時、(晚六時)餘灰尙在未滅中、

天氣豫報
廿六日 北東風 晴
廿五日溫度 最高 一二度五 最低 〇度六

## 舊聞　十年前之今日　朝陽無賴大閙廟會

民國十四年三月二十六日

朝陽縣西竹林寺、曾于是日大開香火會、附近居民多往燒香、紅男綠女、人山人海、惟一般無賴子弟、混雜婦女隊中、任意狂妄、尤其是張興、張德勝、鄭庄子三人、原係市井著名無賴、當衆碊言褻語、不堪入耳、經巡官章有文温慰規勸、該三人竟將該巡官抵住拳打脚踢、其勢洶洶、結果由警務局特派援隊、始得彈壓、恢復秩序、

## 警察廳劃一官警薪俸

瀋陽警察廳、以所屬各署官警之月薪、向分等級、茲爲劃一、取消等級計、特將官警月薪、重新規定、改爲一致、計署員每月一律國幣四十元、分所長每月一律三十元、警察一二十元、聞即由本月份起實行云、

## 奉省度量衡販賣人指定

新京實業部、爲統一度量衡器以免繁雜計、特成立權度局、除設立計器公司監製外、更在各縣設立計器販賣所、奉天省內販賣度量衡人、業經實業部依據度量衡法第十二條之規定、指定如下、

遼中縣艾秋實、本溪徐雨峯、王慶祥、鐵嶺趙國卿、壽同文、開原縣吳亞明、新民縣李翔雲、海城縣辛子香、遼陽縣馬潤清、梨樹縣王昭軒、柳河馬士英、趙維藩、東豐縣岳鐵生、西安縣王廷陞、撫順縣高鏡寰、高永和、周海峯、蓋平縣侯顯謨、劉子原、高灑川、于海明、金榮椿、遼陽縣陳時升、王信之、何介五、張奎辰、營口縣王完堯、郝廣生、

# 一日間搶案兩起

## ◇軍服二匪當時落網◇

二十四日一日間、市內發生搶案兩起、除二匪當時落網外餘者正由警廳嚴緝中、茲將經過列誌於下、

大北關橫街北、爐灰山分所界內、鍋鍋趙胡同、門牌第二號、住戶王鈺熹家、現任奉山路局職員、二十四日午前七時三十分許、正在熟睡未起期間突有胡匪四名、相機闖入、內三匪、均着灰色制服、一匪身着棉袍、各持小槍、入院後、便衣胡匪、在門內把守、三匪進屋、當即逼令王鈺熹交出財物、旋由其妻韓氏、將首飾匣內之赤金手鐲三副、及包金一付、帶金鍊懷表一只、並天津現鈔一〇五元、赤金指環十個寶石鐲一只交出、匪等乃得賍外出、該等去後、即由其家屬急報該管分所、長警聞報後、一齊動員追緝結果、即在西下窪子途中、捕獲二匪、帶所嚴訊、一名秦殿奎、現年二十四歲、山東濟南人、在腰內搜出賍物赤金手鐲二個、一名王佐漢、二十六歲、錦省義縣人、在腰內搜出賍物手鐲一只、並八音手槍一支、供認均在市內註防中某隊充任軍士、並供出已逃之同夥匪名住址、目下正由警方會同關係機關嚴緝中云

又同日午後八時許、大東區警察署德化街分所界內、楊家園子胡同、門牌第八十二號、住戶尹福祥家、突然闖入胡匪六名、各着便服、手持小槍、由三匪把門、三匪入屋、出槍威嚇、逼索結果、當被搶去國幣七十元、金票三十元、事畢携賍逃竄無蹤云、

# 又復草菅人命

## 嘖有煩言之黃汽車

## 洮南縣長公子作輪下鬼

市內通駛營業之黃汽車、其司機人對於行駛中漫不遵守一切規則、任意驅駛、互相傾軋競爭、即該等同一公司之汽車亦因更換勤動時間之關係、較諸其他汽車、競爭尤其危險已極、是一般乘客間、嘖有煩言該公司當局、漠視之而不加懲止、乃於二十二日午後八時許在大北邊門裡地方、演出軋斃學生齊同慶之慘劇、該案迄於二十五日、尙在交涉中、茲將經過、臚誌於下、

大北邊門裡、第一高級中學學生齊同慶、現年二十二歲、原籍法庫縣人、爲現任洮南縣長齊鄕之長子、二十二日午後八時十分許、由城內購物完畢返歸、當即搭乘由南北行之一八四號黃汽車、行至大北邊裡門壽家花園汽車站時、該生即行下車、不意該時、前車已行後來之同公司一八八號黃汽車因與前車競爭心盛、當即風掣電駛、急驅而來、該生一時躲避不及、當將該生撞扑於地、旋即將輪子軋過、亦未停車一顧、竟而急駛無蹤、被害學生經人發覺後、報告該地警察、追至趕到、該生因傷及周身及頭部、口內全部牙齒、均已脫落、腦海破裂、紅白滿地、厥狀極慘、早已殞命、當經該地警察報告該校、隨由學校急電洮南、其父於二十三日親自蒞奉、除暫將屍身浮厝於北塔法輪寺外、一方會同學校方面、請求警方緝捕肇事司機、當於該日由北關警署、將司機俄籍刻力亞歐內夫捕獲、羈押於北關警署、目下正由家屬學校警察公司四方關係者、連日商議交涉中云、

# 陳斌上訴判詞(5)

我想既已大禍臨頭、走爲上策、因無路費、拿他這錢作旅費等語、辯護人等、亦有同旨趣之辯護、並主張殺人爲傷害致人于死、及強盜爲竊取財物等罪、各情、然上訴人在偵訊中、又指被害人江振航、由鏡棹上把我削皮鞋後跟的刀、抄起來扎我、沒扎着、扎撥子上啦、(見康德元年五月二十二日、訊問筆錄一五一頁)、與在原審審判中稱他(指被害人江振航)出口傷人、我一時氣憤拿起茶碗打他沒打着、茶碗打兩半、他不知在那拾起一把刀來扎我、我迎面一奪、把我手割破一塊、刀沒奪到手(見康德元年六月二十八日、審判筆錄二五頁)等語、徵有不同查閱日本警察署檢証調書所載現場之模樣、別紙圖內、(P)棹子上有茶點(E)爲犯人坐椅A爲被害者坐椅(B)、爲洗面室旁有器短刀一把、據祥隆銀號執事人姜雲峯、兄江振普等所述、被害人江振航、少年誠實、往至何處、未見携帶刀類即以當日情形觀之、祥隆銀號僅使被害人江振航一人、携帶國幣四千八百六十元、白晝獨往、素稱安全之大和旅館與人交易、其無藏刀戒備之心、可以斷言、日警當場檢証記載、至爲詳盡、以發見烟碗拋棄或茶碗破碎、及刀扎坐椅痕跡、未有不以照片留影、或繪圖說明著、況被害人江振航、右手小指、第一節有深至骨半截斷刻傷一處、(見前述尸體檢驗書)縱就上訴人所稱、奪刀未得到手、然則被害人江振航、以右操刀反行自割右手之小指第一節、尤非情理之常、以被害人江振航所受刀痕、計有十二處之多、半皆截斷、貫通達骨等創傷、而兕刀之尖、折去五六分(滿尺)、刀鋒中間、損缺二處、若謂以腕力相持、奪刀未得、就勢以刀刺殺、其誰能信、足見被害人江振航對于上訴人、當時並無不法之侵害、而上訴人自無所謂出于防衛自己之行爲、猶以此斷之遁辯避就之詞、狡飾百端、辯護人等主張、上訴人係犯傷害致人于死、及竊取財物等罪、殊非事實、據上論結、應依刑事訴訟法第三百八十四條判決如主文、不服本判決、得于送達判決書後十日內、向本院提出上訴書狀、上訴于最高法院、

康德二年三月六日、

奉天高等法院刑事第一庭

審判長、推事盧多祜、

推事錢國昌、

推事王志霖、

本件証明、與原本無異、

書記官金玉山、

康德二年三月二十日、(完)

# 噫奉市衛生 糞潮又起

糾纏一再、毫無善策之糞潮市政公署以及關係方面、迄未研究妥善、以致枝節橫生、至近日又復發動、當市署於去歲年終時、即以原包辦清除市內糞便人金澤民辦理不善、當即停止其一切職務、另行招商、一再延期、結果、當由范岳東標價最高、獲得包運權、旋因糞潮無法着手、竟而甘願犧牲千元之押金棄權、旋經市署指定次標之門華清賡續辦理、自接辦以迄現在、中間對於該項爭執、一再糾紛、延至現在、竟因無法進行、故於二十五日向市政公署、請求退讓、現市署因承乏無人、又以對策無着目下正在極力奔走接洽、一方慰留門某、將來結果如何、頗堪注視、緣關係市民之衞生頗重故耳、據聞肥料工會方面、與包辦人門華清、尙因糞便問題涉訟於法院云、

## 警務廳通令嚴防紙幣

奉天警務廳、查各縣往往發現一角僞幣、各處行使、魚目混珠、長此以往、殊碍金融、現爲設法維持計、特通令各縣警務局、轉知商民、嚴加防範拒絕行使、以重金融云、

## 鐵路局定期擧行第二回語學講習

奉天鐵路局、以第一回語學講習、即將終了、茲定于四月二十五日、擧行二次開講式、二十六日開課、開講處所、爲奉天、皇姑屯、新民大虎山、溝幇子、錦縣、興城、綏中、山海關、新立屯、河北、北票瀋陽、撫順清原、西安等二十五站云、

## 村治委員會改稱研究會

奉天省公署、前爲促進村制起見、曾在署內設立村治委員會、茲者該署特將該村治委員會、改爲地方制度研究會、已於昨通令各縣一體知照云、

## 少婦戀愛老媼

### 夫控警署供出女變男

【興城】本縣城東江石碑屯、有一何姓老嫗、守孀多年、並無異說、聞由九一八事後、忽與同屯李某之妻王氏、發生戀愛關係、該李某係在東城爲商、久不在家、其妻王氏與何嫗同居一室、明則以互相作伴爲口實、暗則實行夫妻之樂事、同屯住戶、因係同性同居、實屬常事、並未疑及床第間之事、現在李某回里住家、見其妻之神精、與前迥異、且每隔一兩夜、非至何家住宿不可、因此問題、夫妻時常口角、李某洋細考查、始知其妻與何嫗有曖昧情事、當即據情報告第一署經署長閻毓氏、傳訊結果、該王氏將一切隱情、供認不諱、閻署長遂將全案送過縣署、現經縣署派人檢驗、該何嫗確有陽具、惟形狀似與普通男子較小、至於何時變爲男性、現正在訊究間、據王氏語人云、該何嫗陽具雖小、而在眞個銷魂時、確勝眞男子、個中滋味、眞有可以意會、不能以言傳之妙、因有此種好處、故不歡與本夫同居等語云、

## 因癮難過投井而死

大西關李家園子胡同、住有王明者、現年三十五歲、前曾在工夫市操猪看坐、嗣因病被辭、而王明染有白面癮、將家中一切衣服、均行當盡、甚至一貧如洗、無錢難以過癮、乃有生不如死之觀念、遂於二十四日早、投入熱鬧街商業學堂附近井中、不多時淹斃、迨至十二時餘、因挑水者見井中有屍、遂報告該管警所、轉請地方法院相驗、以便掩埋云、

## 商會長現已選定

【興城】本邑商務會長李錫三、因會務意見不合、自動辭職、遺缺虛懸多日、並未另選他人、現經實業廳令行興城縣公署、速遵新章選定會長、以專責成、該縣署遵即轉令商務會、依法改選、以重公令、該會遵即籌備一切、並擬於廿一日投票選擧、函請各界首領、一體到場監查、以昭愼重、屆期張縣長松嶺參事官、同時蒞臨、旋即開會、依法投票、結果祖靜修得票最多、被選爲正會長、次多數者則係永生長執事潘鵬臣、被選爲副會長、查祖潘二人、均係商界之老手、經驗閱歷、均甚豐富、此番被選爲正副會長將來對於務、會必有一番整頓云、

## 省垣一朝間 火警兩起

二十五日午前九時四十分許城內東華門大街、門牌第一五五號、日商毛原洋行後院、瓦房四間、因烟筒串烟、當由西頭一間內起火、幸發覺尙早、即經消防隊趕到施救、結果立即撲滅、損失甚微云、

又同日上午十時許、小北關甚盛胡同、門牌第一號、住戶李金聲家、居住灰房五間、不悉因何突由東頭一間屋內起火當經消防隊趕到、捕滅、損失灰房一間、約值三百餘元、內中貨物、約值百餘元云、

## 令各縣注重鄉校

奉天教育廳、近爲注重鄉村教育計、特通令各縣教育局、遵照規定辦法進行、(一)鄉村學校、須多設立、教員務取嚴格主義、(二)時派縣督學蒞止各校視察、(三)嚴査教員之成績優劣、以免誤人子弟云、

## 電車收車時間 延至夜十二時

奉天市電車、向於夜十時收車、至十時卅分收齊、現該廳長張維垣、以此種辦法、不合都市原理、乃擬將電車延至夜十二時收車、十二時卅分收齊以便乘客、已呈由市政公署核准、自四月一日起實行云、

## 指導官下鄉搜查

【合安】警務指導官高橋三郎、爲春防治安計、於昨二十日帶警察隊數十名、赴四七八等區實地搜查、一般不肖之徒得此消息、莫不潛逃匿跡、地方匪患、將告肅清、人民得以安枕云、

## 批　示

◎高等法院(廿三日)

▲張儉忱 呈與李文斗債務涉訟由批仰候調卷核辦

▲與國璽 呈與李殿權另議涉訟由批仰候調卷核辦

▲徐惠山 呈與艾王氏因懇欵涉訟由批仰候調卷核辦

▲王德清 呈與德隆堂債務上訴由批仰候調卷核辦

▲李惠風 呈與劉純報因債涉訟再審由批仰候調卷核辦

▲張儉忱 呈與趙王氏因租金涉訟由批仰候調卷核辦

▲郭景林 呈劉海山因强盜案被判徒刑懇將郭董氏勒令交出由批該民所稱無論是否屬寔旣未在刑事二審中提起附帶民事訴訟轉送過庭未便受理仰向有管轄權第一審法院具狀可也

▲衎子清 呈與張顯夫債務涉訟由批仰候調卷核辦

▲郭徐氏 呈與張子寶因執行異議上訴由批仰候調卷核辦

▲高王氏 呈與高志謙因家產涉訟上訴由批仰候調卷核辦

## 春天（汪助予）

春天。不久要來到人間了吧？

我記得。春天是可愛的。當她姍姍地把錦幕揭開之後。那一切美麗而馥郁的春天應有的點綴品。會給予人們一種濃厚的陶醉的。看。爲春而忙的天之驕子們。將又不知如何心滿意足哪！

然而窮人們。對於春之光臨。也未嘗不能佔些便宜。不是嗎？和煦的春風。溫暖的春陽。總比較嚴寒的冬要使窮鬼們多少受用些。雖然。它有時也未免於奇冷。

前幾天。我心頭很是悲痛的。爲的是透視地看出自家兒前途命運的慘淡。可是轉念到那可愛的春天快要來到。又不禁破涕爲歡。自家兒安慰着淒涼的心懷了。古話眞不錯。『一年之計在於春』。咱們窮小子。不趁這時光努力一下。盤算點出路。難道也和公子少爺們的春天不是讀書天而白白辜負了春光不成？

咱。近年來所得到的苦痛。都是受了新時代怒潮洗禮的累。明明知道像我這麼不拆不扣的蠢貨。只宜於伏在家裡啃着老米飯。可是有了鬼迷。還在那麼小年紀就偏偏自命不凡的奔到外邊來備嘗流浪的辛味。在最初。我是被『志者竟成』『奮鬥乃幸福之先聲』『失敗是成功之母』這些騙人的狗屁迷惑了我的心。老以爲憑了我的不怕磨難的毅力去掙扎。也許可以鍛鍊出一種合乎時代精神的人來的。然而。幾年了。幸福？成功？成績在那兒呵？這幾年翻觔斗的代價和報酬到底是些什麼？純眞的心靈上滿烙了生活的印痕又是誰使致之的呵？

是的。我已失去了前進的勇氣。我已不是三四年前預備浮沉人海的頂天立地的好漢。我懂得所謂人生的幸福快樂。永遠不會屬於我的了。即使有。也不過是單純的個人的傾向於環境退化的時代的享樂。那是沒有什麼了不得的。縱然明白前途的勝利錦標。一定會屬於我的。然而。距離田徑終點的無盡量的長途。我實在沒有精神去掙扎。勉强爲之嗎？那自問大可不必。我已說過希望病好而捏緊鼻子灌藥。是反足增加病人的苦痛的。而結果。病是否眞的霍然。那還是另一個問題。

可是。我就這麼消沉下去了嗎？這痛的阻碍而放棄了全部。還算得是大模大樣的男子漢偉丈夫？未免太被人好笑吧

過去。因爲嚴寒而肅殺我的生的精神。雖然還情有可原。然而實際上。已經不值眞正志士的一笑了。現在。春天快已來到。如果那麼沒有半點兒生機。那就是甘心墮落了。

春天到了。她給予我好大的興奮啦我應該怎樣答謝春天呢

到西湖遊春？上虎邱賞春？

這些。咱們窮小子既然沒有那麼清福。同時也是不配我們窮小子的胃口。我們需要的是。在燦爛的春光下。創造一些有益於民衆的偉大事跡出來

什麼才是偉大的有益於民衆的事跡呢？那。範圍之廣。種類之多。如果一一舉例出來。是够咋舌了的。總之。不論那一件事之進行。萬萬不能是因了自己的個人享樂而疎忽了許多人的痛苦。朋友們！牢記住呵！將要來到的春天。

努力吧！一年之計在於春。

春天是幫助你精神的發展的

## 參觀上海勞働託兒所（續）（沈千里）

『孩子的衣服。也是由這裏供給的麼？』

『是的。這裏並且特別做了一種制服。上身是白的。褲子是藍的。式樣也還不壞。可是一班孩子們的家屬。都有這樣的一個觀念。以爲穿着所裏的衣服。似乎不很雅觀。因此現在也就不給他們穿了。』她說着站起身來。招呼我說『沈先生要參觀。現在就可以陪你到樓上去看一看。』

『好的。好的。請你打前面走罷！』我忙着答應了。

從這客廳裡走過去。便是辦公的地方。這裡有三張寫字檯和牆上掛着的一些字畫。陳設得有條不紊。在這房間後面。還有一間衣服間。裏面擺着十幾座比人還高的衣橱。這裏放滿了孩子的衣服。早晨孩子到所裏來。須先到這裏換穿所裏的制服。晚上又在這裡換好衣服回去。從這裏再走進去。就是盥洗室。這裡有三雙冲水浴的『蓮蓬頭』。十二隻面盆。毛巾。牙刷和漱口杯。洗面的地方。是用士敏土砌好的一座土墩。小孩子靠在那裡洗面恰恰適合他們身體的高度。洗面時都是孩子們自已動手。保姆祗是站在傍邊負着監護的責任罷了。

『孩子們洗浴是另外有保姆幫助的吧？』我望着她問。

『當然囉！就是洗面的時候。有的孩子還是洗不乾淨。不過我希望能養成他們一種獨立的精神。這裏洗浴本來規定一天一次。後來有些孩子的家屬。要求在這冷天延長一點。改爲三天一次。你看。那邊不是還裝着一個大的火爐麼？』她指到那邊的一個火爐望着我說。

在浴室參觀了一會。才轉到樓上孩子們午睡的寢室。這間寢室是三個前面樓打通的。外面便是市立動物園。從這邊玻璃窗上可看到動物園裏許多稀奇的動物。房間裡的空氣簡直像公園裡那麼新鮮充足。在這裡齊齊整整的擺着三十張小鐵床。每張床上放着一條棉被和一隻枕頭。雪白的被單鋪着。佈置的清潔簡直和上等醫院的病房沒有兩樣。寢室的隔壁。是遊戲室的所在。這是兩間樓面的地位。室裡有着兒童遊戲的鞦韆。蹺板。木馬。脚踏車。似乎玩具店般的陳列着。另外還有三籠黃鶯兒啣啣喳喳地叫着。引得兩個孩子都望着笑了。

遊戲室東端放着二十四張桌椅整齊的分列兩排。像小規模的會場似的。孩子們玩得乏了。便坐在這裡休息。有幾個孩子還正在這裡談着。他們突然看到我這陌生的人走進來。都不約而同的停止了談話。露着一雙圓圓的小眼睛朝我看着。

『這些孩子最大是幾歲？』我回身望着她問。

『四歲！在這裡坐的。却都有兩歲多點。』她指着那些孩子說。

孩子們的眼睛又一閃一閃地互相望了一下。似乎已經曉得我們是在說他們了。

打遊戲室走下去就是飯堂。這裡擺着和樓上一樣的二十幾張小桌椅。另外一面還擺了兩張大的桌子。飯碗和許多吃飯的器具。都整理得很潔淨的安放在兩架高到和樓板一樣的大橱裡面。吃飯的時間。職員和孩子是同時的。不過孩子早晚吃點心。職員却是沒有的。靠近飯堂傍邊。還有一間診療室和隔離室。孩子們如有患普通小毛病的。便可到診療室診治。這裡有着和醫院裡那麼多的西藥。有施手術的病床。還有一架磅秤。孩子們的身體每月檢驗兩次。每週磅驗體重一次。如果發現了有傳染病的孩子。便把他送到隔離室裡。請醫生診治。一面通知家屬把孩子領回。所裡還可以代爲介紹可靠的醫生醫治他。

所裡僱用的醫生是德國人。每星期來所兩次。不過有的孩子突然的生了病。臨時還可以通知他來的。

所有的設備情形。我都看了。當時我祗有這樣的一種感想同時也向這位熱誠招待我參觀的朱女士說了。

『中國像這樣的托兒所　還不能普遍的設立。的確是件憾事！』（完）

## 科學小問題（續）（王青雲）

### 香氣於花什麼好處

這樣看來。這花必須引誘那小蟲到花裡來才好。所以他第一就把自己生得美麗並且是容易看得見的。第二就使他常常發出芬芬的香氣來。這樣一來。嗅那覺敏銳的小蟲就可被引得來了。還有一層。常常有微生物去攻擊這花。有這氣化油可以把它弄死了。

### 爲什麼不是一切的花都香

有許多植物。他的所謂花粉不是由小蟲帶來的。而由風從這朶花所吹到那朶花的這種的。植物普通都很小而且不顯着。略有香氣或者簡直沒有。這都因爲他們並不須去引誘小蟲的原故。沒有香氣的植物。或是聞起來不好的植物。大概都不是由小蟲作媒介的植物。更有花是很小而藏結得很嚴密的。像紫羅蘭。但他們却有一種很猛烈並且很鮮潔的香氣去吸引那小蟲。

## 一群小漁孃（三郎）

海濱冬天依然是那麼溫暖的。雖然有狂暴的海風不斷地飄盪着大地上的一切。那好像是老遠的印度洋吹送來的暇流的氣息一樣。給人們感到沒有什麼可怕的霜寒。有時天空湧出了淒切的愁雲地吊下一串一串的細雨。也曾把海濱上顯出孤獨的悲涼來。

那兒總是遼遠的浮鬆的黃土層。上面長着那麼碧綠而軟柔的蘆葦草。沒有一息間的停止地在飄盪着。除了老遠的農村的景色和綺麗的山腰在濛迷的霧里浮現以外。在海濱上再找不到什麼景物了。

那時候我是一個農場的工作者。我帶着深刻的都市病到那兒給天然的野景和新鮮的海風療治。我很高興。我希望能够得到美麗的結果呢。

——一個淪在時代的病態的年輕人哪。

是的。我每天是跟着兩個好友。做那能療養我的病體的工作雖然一向在都市里舒服慣了的人。却也能够跟着農夫們的勞動作業呢。

在海濱上最給我不能忘記的是那些撲實而勇敢的漁翁和天眞活潑的小漁孃。是的。那死一般冷靜的海濱。每天除掉那一些漁人們再沒其他的影子了。所以。我們很快地便和他們她們打起招呼來。日子一天一天的過去。我們便認識了他們在一百年前從廣海那邊兒遷移過來的。他們的村子離開我們約模二里多遠的地方。我們可以瞧見得很清楚的。那是陳舊的泥磚屋。村子里的人們至多不過一百個的。而且大都出了門。只剩着那些老漁翁婦人小孩子們吧了。

每天。我們可以瞧見幾個十多歲的小姑娘和小孩子們沿着海岸線捕魚蝦的。有時。在鬆浮的土層上掘取小蟲。她們都是戴着竹笠小帽兒。那麼撩人的活潑的姿態總可是愛的她們不像都市的小孩子們一樣的驕傲。她們所有的都是頑皮而無惡意的。

我們和她們做起朋友來還有一件很有趣味兒的故事呢。那是一個傍晚的時分。西邊的山峯上還吊着那麼淡的紅霞。冬晚的寒意已漸漸兒濃厚了。我們從老遠的地方掉着小舟歸來到了她們的村子里的時候。從叢密的蘆葦草中間可以瞧着那老舊的小屋子沉默地。那時有四個十三歲樣子的小姑娘們在活潑地跳躍着。給我們驚動驚動了。她們很迅速地便跑到岸邊來瞧。是的。她們還帶着一點羞意的微笑呢。

——小姑娘！你們吃過了夜飯嗎？

——你們做什麼？」跟着放出那迷人的淺笑來。

——倘如你們還沒有吃。便請你們到我們的園子裡來吃的好嗎？

——早就吃過了。一個最年輕的天眞地說了。

——你的名字唎！

——金魚兒哪她們又在笑着

——你們天天到我們那邊兒來玩吧！那兒有美麗的故事的。你們的爸爸不會罵你們的他們早就做了我們的好朋友了

——知道了。可是。現在快要天黑下來了。

是婉轉的笑聲把我們送着。

我們的心靈是那麼愉快的呵！

以後。她們做了我們最好的朋友了。常常聚在一塊談笑的我們從她們的嘴裡得很許多有趣的故事。無疑的。她們也會呵。我給們都市的故事述着啊

日本對滿洲國學童之寄贈繪畫、最近募集作品之成績非常良好、第一回有十萬部之發送、已於廿日午後二時、武滕會長以下、訪問滿國公使舘、日學童代表向丁公使舉行贈呈式、（寫眞即贈呈式）

## 僧人（廿）

第七世紀的時候。開羅有個人叫聖麥愷力斯的。他的性情很劣。一天一只小蚊嗡嗡地飛到他的小室裡。在他左右飛舞。後來。停在他皮膚上面。把他重重地螫了一下。

聖麥愷力斯被螫。大怒。跳起身來。把蚊撲殺了。歇了一會。他想自己行爲不對。注視這小蟲的屍。懊悔地說。

『我的性情如此惡劣。眞是可羞。我是一個人。它不過是一只小蟲吧了』。

於是他離了小室。走到荒野極遠的地方。他投身沼澤之中。住在蟲類羣聚的溼地裡。他在這慘憺的所在住了六個月。蟲類每日螫他的身體。假使那些小蟲是能思想的。必定要驚異人類怎能安居這種地方。任它們毒螫。諸位須知道。他住在這個地方宛如在學校裡受課。他在把自制劣性的方法教導自己。

蟲把他螫得極痛。這種教育也算是極艱苦的了。但他覺得把苦受了。却不發怒。心裡快樂到不得了。他眞是一個能够自制的人！

牛年之後。他回到舊時住的地方。拜訪鄰舍的僧人。他們不認得他。他面上有幾百個被蟲螫的小傷痕。如同戰場上兵士的傷痕。但他已經打勝仗了。

## 試驗後的感想（遼中第二校生白雅貞）

唉！半年的中間。僅能考兩三次月考。一回是期考。這是我們當學生所盼望的。這次月考。從星期一起。至今天星期三。上午方才考完。但是我這回考的很是失敗。第一樣就是孝經。旁的同學在考試時。都對答如流。我則瞪目無對。至於歷史。地理各科。可以說完全都沒有考好。但較比孝經。差强一點。當這兩個月的光陰都白白的虛度了。自己想來。不但對不住師長。並且對不住父母。因爲父母用汗血的金錢叫我來校讀書。則我不知用心去念書。這是我不對的地方。希望諸小友讀過這段文字後。努力前進吧！

## 華南京市各界籌備 慶祝兒童節 已議定紀念辦法

南京訊。京市黨政機關以各部自十三日開始辦公。四月四日爲國定兒童節。特由市黨部市社會局等機關發起籌備舉行擴大慶祝會。曾於本月八日召集預備會議。交換意見。復於十一日午後二時在市黨部正式召集第一次籌備會議。出席教育部薛天漢。首都民教館周汝傑。公共體育場張東屏等。由彭蘭康主席陳養元紀錄。

議決要案　一。通過南京市二十四年兒童節舉行紀念辦法（三）本會內部組織分配如下。（甲）常務中宣會。教育部。市黨部社會局。衛生事務所。（乙）總務部。文書社會局。會計教育部。庶務市黨部。交通工務局。交際市黨部。社會局婦女會。（丙）宣傳部中宣會。市黨部。（丁）遊藝部特約各校校長。（戊）指揮糾察部中宣會警察廳童軍整委會。（己）衛生部衛生事務所。（庚）佈置部市黨部社會局。中央廣播電台公共體育場民衆教育館。（四）鄉區兒童節。應請市黨政機關。分別飭屬根據紀念辦法之原則會同辦理。（五）由本會定下星期一日午後三時召集各區黨部常務委員。各區區長。各警察局局長。分別談話。（六）本會

紀念辦法　南京市二十四年舉行紀念辦法。（一）兒童節紀念大會。由中央宣傳委員會。教育部。市黨部。及市社會局衛生事務所等機關主持之。定四月四日下午一時在江蘇省立公共體育場舉行。（二）全市各小學校（包括國立省立私立）。在學兒童一律參加外。各私塾兒童。商店學徒。其年齡在七歲以上。十三歲以下者。亦應一律參加紀念大會。一歲至六歲之兒童。參加嬰兒健康比賽會。（三）嬰兒健康比賽會。仍照已往辦法由衛生事務所主持之。（四）全市未入學之兒童。由各區黨部。各區公所警察局就其所在地附近。分別調查。事先編隊率領前往會場參加。（五）學校兒童參加紀念會。以着制服爲原則。（其參加太極拳表演者。以曾參加全國運動會太極拳表演者擔任表演爲原則。）（六）幼稚園小學校校長及教員。應在節前將童子軍及兒童節之意義教導學生。（七）小學校學生參加紀念會後。應負教導鄰近未入學兒童之責。並向其解釋兒童節之意義及參加大會之經過等。（八）指定學校準備於大會日表演各項遊藝。藉以引起參加兒童之興趣。（九）紀念會舉行。前各學校須自備飲具外。茶水由大會備辦。（十）大會應準備能分發參加大會之兒童物品。如座右銘圖畫片。果實。或特製之餅乾等。以國貨爲原則。以備到場分送。（十一）通知各學校。凡參加大會學生。每人應預備自製作品。（如畫片。字條。及其勞作品等。由學校於會前五日彙交大會。互贈各同學。）（十二）爲統籌起見。請各機關或名人捐欵贈送本會。以便購買紀念物。分贈兒童及參加表演之學校。


植物內分泌營養素活用
細胞能動原
新 瘳 機
NNID.M

數年來所患之神經衰弱二個月中即痊癒体重亦增加二貫

熊本縣上益城郡木山町 戶田大亮

余在中學時代、身體異常健壯、厥後、任情恣意、不善養生、以致害及胃腸、病狀即於若干時內不食、亦不起食慾之念、飯後頭腦昏沉欲睡、胸膈飽悶、似將便秘、而又瀉肚矣。且記憶力消失、就寢不得安眠、歸人苦斯難症、已二三年矣、終日反復於宛若廢人之生活、悲觀已極、偶披閱報紙、得悉「新瘳機」出現、乃急購歸服用後四五日、食慾突然增加、便溲亦通快、每日皆有、頭腦輕爽、體力感到充實、服用後兩個月、以前十三貫之体重、今則增至十五貫重矣、毫不錯誤、尤奇特者、徒前紅頭髮、而今變成烏黑、…

本藥約一個月量、定價一圓五角、全國藥房、皆有出售、貨淨之際 請用明信片函達創製本舖東京市小石川區關口町電停詰一〇日本微生物研究所、免收送費、用郵局貨到交欵辦法、便可將藥、直達尊前、海外殖民地、請先惠欵、

貧血、神經衰弱精力減退、虛弱之人務試服之

能直接刺衝病原•使腸壁之營養吸收力旺盛•乃唯一之植物体內分泌營養素活用藥

定價約一個月一圓五角



敬告

凡關於電燈電力之採用及修理希向敝局左記課所惠顧爲荷

（電燈）
附屬地方面　春日町營業所　電話【日】二二八九　【日】二二九〇番
城內及商埠地方面　城內四平街中街營業所　電話【日】二三〇三番

（電力）
附屬地及鐵西方面　驛前事務所　電話【日】三一八七番
城內及商埠地方面　工業區本局營業課　電話【日】四一四九番

滿洲電業股份有限公司
奉天電業局



特價預約

實用西醫寶典

趙璽忱 李笑風 合編

布面洋裝金字精裝一巨冊

本書內分三編上編述各科要症於每一症詳述原因病狀及治法處方又增新藥多種於方內中編述藥品中毒而對於慢性鴉片中毒之療法（忌煙）尤有奇方良藥按方診治手到患除下編述醫師須知舉凡各種療法各細菌法各式表圖無不應有盡有全書計六百餘面洋洋數萬言揷圖七十餘幅一目了然詢爲醫師臨床必需之品

本書特託奉天東方印書館精印於本年五月十五日以前出售預約以百部爲限購者從速

附記　遠處以郵局滙票或滿洲中央銀行滙票向趙璽忱（地址詳手續欄）訂購

購買手續

訂購預約者請向下列地點函索目錄　撫順新站西四條通德茂東房絲交趙璽忱收

價

定價　每冊國幣參元伍毛　國外加郵費貳角

預約　每冊國幣貳圓伍角　國內郵費在內

預約期滿原書寄去不誤



天光電影院出演的

人間仙子

又有新百代名歌舞片　請諸君速購

百代唱片

白虹獨唱

銀色的淒涼　三四六六五

人間仙子　三四六六六

各大絲房皆有出售

## 賽金花本事

◎劉半農博士遺著◎【二十七】

民國五年、四十三歲、
　在上海、
民國六年、四十四歲、
是年隨魏至北京、住前門外櫻桃斜街、
民國七年、四十五歲、
是年六月二十日在上海與魏斯旻結婚於上海新旅社、不久仍來北京、
民國八年、四十六歲、
　在北京、
是年歐戰告終、移克林德牌坊於中央公園(今中山公園)改名公理戰勝牌坊、舉行紀念會時伊曾被邀參加、
民國九年、四十七歲、
　在北京、
民國十年、四十八歲、
　在北京、
民國十一年、四十九歲、
是年春、母歿於京、夏閏五月魏亦病逝、
與魏家族不相容、遂隻身携一顧姓女傭、賃居天橋迤西之居仁里、景況日漸窮困、
民國十二年、五十歲、
　在北京、
民國十三年、五十一歲、
　在北京
民國十四年、五十二歲、
　在北京、
民國十五年、五十三歲、
　在北京、
民國十六年、五十四歲、
　在北京、
民國十七年、五十五歲、
　在北平、
民國十八年、五十六歲、
　在北平、
民國十九年、五十七歲、
　在北平、
民國二十年、五十八歲、
　在北平、
民國二十一年、五十九歲、
　在北平、
民國二十二年、六十歲、
冬、劉半農鄭頴孫商鴻逵訪伊作『賽金花本事』、藝林傳爲佳話、（已完）

## 世界珍聞及其他

### 邊疆珍聞座談會(七)
### 衣食住行 人間怪事

喇嘛廟到處皆有、如能至本寺參觀一次、即可一概其餘、該寺距青海省城之西寧縣、大約有五十里路、尋常不開放、一年僅正月十五、六月初六、九月十五、日開放三天、如至該寺、可由西寧騎馬出城、直至目的地、附近多山、該寺即處萬山叢翠中、其近有森林、但禁止人民或馬匹踏入、犯則嚴究、人民因崇信佛教、自然無人敢無故侵犯、遇一小山、即可見對山山巔金壁輝煌下山拾級而登、即可步至該寺、寺之屋頂、均鑿金瓦、不蝕不銹、故能長放光耀、有人估值、如揭以賠償庚子賠欵、尚綽有餘裕、寺產甚大、不知有幾千百間、僧衆知名者有三千六百之衆、有僧人、各有等級、初入寺稱「班弟哇」、如初入幼稚園纔升稱僧人、再升和尚、更升稱阿蚤、最後始能實升喇嘛、喇嘛如專門畢業生、熟讀一切經典、但喇嘛之上有大喇嘛、較普通喇嘛略高一級、所念經典、均藏文橫長豎短、頁頁均散置、夾以木板、念時板陳案首朗誦、既畢、束置如故、其中有煮茶之銅鍋高約兩丈、寬歷數室、寺中有實樹、稱「讚讚樹」傳爲總哈巴降生掩埋臍衣、遂生一樹樹不結果、只生葉、葉中隱隱如「佛像」、居民每獲一葉如獲至寶、謂能療一切惡疾、此樹植室中、

### 法衆院普選委員會 家庭投票制度
#### 有兒女三名以上之家長 不問性別有權多投一票

巴黎電云本月一日衆議院通過計會黨議員勃拉克所提出之法律案、准許婦女享有選舉被選舉之權、本日衆院普選委員會、討論此案、附加條文、以十六票對三票通過家庭投票制、規定凡有未成年之兒女三名以上之家庭、其家長不問性別得享有多投一票之權、

### 唐山一老媼 髮齒重生

唐山通信本市啓新洋灰公司職員楊某、年四十許、有母楊張氏、年已七十八歲、不料於今年交春後、以前遺落之全部牙齒 及白髮、均從新一律重生、牙甚堅固、食物無一不能嚼、髮則黝黑如少年、且食量大增、每飯非三四碗不飽、且康健非常行路如飛、每日必率兒輩遊於市內、性亦更改、致附近住戶無不稱奇、羣往詢問返老還童之經過、開灤中華醫院因事屬奇聞、爲研究該氏身體書組織將請其前往檢査

## 天津女變男身之 姚錦屏抵滬紀

滬訊、在天津、有李杜部軍官姚有堂之女、聞雷忽起生理變化、易爲男身、並謂其人現已離京來滬之消息、事之鶻突殆無人能信其爲事實、第大通社記者、向李杜將軍處探悉、此事果屬實在 其人現亦已抵滬、且輾轉得親與晤面、索得有關此事之照片兩幀、始信天地之大、誠無奇不有矣、亟誌其情於後以供生理學家之研究、

女變男後之姚錦屏二影 ◎…從前女裝◎最近男裝

【女化男姚】【錦屏歷略】記者訪謁李杜將軍、始得證實上項消息爲事實、乃赴法租界其寓處、親與會面、始悉該女化男之主角姚錦屏(非金井)、爲河北青縣城區中街人、今年二十歲、其父姚華亭、(有堂其號)肄業於保定軍官學校、張宗昌督魯時、曾在第八師姚韻珂部爲參謀、嗣赴吉林充警官學校隊長、滿變發生、投効李杜部、任吉林自衛軍第一師參謀長、

【聞雷有感】【易釵而弁】旋因抗戰失利、即隨軍退入俄境、繞道至新疆後、即音訊梗絕、生死不明、故錦屏在籍、思父心切、日夜啜泣不止、女化男身之事、亦卽以發生矣、據姚錦屏之祖姚慶普(即此次挈同錦屏來滬者)談、去年舊曆七月二十一日晚、錦屏因思父悲切、臥於小樓之床上、發聞雷聲隆然、小樓屋瓦爲之震躍、其時錦屏卽若有所感、次日靦覥告其母、章氏謂已身已易爲男子、母以爲戲、試隔袴探之、果觸手彙贅矣、

【褫袴審視】【岸然偉男】當時全家爲之驚異不止、又據女言、晚間曾夢一老嫗向其言、爾已化爲男體、此後可以尋爾父、隨你之願、第尚須過百日後、始能將下體出視於人否則不祥、殆滿百日後家人將其褫袴視之、則果岸然偉男矣、以上蓋均爲其祖姚慶普之談話、以其人之老邁樸實當不致相欺、然其事固有類於齊東野語矣、

【證明事實】【關係文件】記者曾親見姚錦屏其人雖與尋常男子無異、第其人見人頗有靦覥之色、幼年似曾纏足故尚露蹺跛、耳際環孔未消此其與平常男子不同之處、其祖姚慶普出示記者以在未化男身前及已 化男身後 照片各一幀、似足證明其事之非虛、同時尚有民國十九年當其在籍女校肄業之文憑一紙、另錄於後其祖姚慶普又謂、當其離津前係下榻 河北小關董 家胡同咸家、談及此事、鄰里之哄動、警務機關、亦派警前來調査、甚感麻煩、故囑記者勿以滬寓地點宣佈、

【從戎尋父】【李勸勿爾】姚錦屏自變爲男體後

茲探其女塾卒業文憑於下、「修業證書學生姚錦屏、係河北省青縣人、現年十五歲、在本校修滿四年級、考查成績及格此證、青縣公立中街女子初級小學校校長姚震乾、中華民國十九年七月二日、

### 醫學上之研究

關於姚錦屏、女變男事、據醫學博士盧于道發表談話如次、此種人睪丸及卵巢皆具備、在歷史上有五次發現。至現代此種情形更常習見、人胎在腹內第七星期時、一性(男與女)之雛性皆具備、秉性男者(由種細胞內之染色體決定)有密勒氏管(Mülleriancuts)秉性女者有吳紛氏管(Weoff ionducts)第七星期後、究竟男性佔勢或女性佔勢、有激素(Hormone)爲之決定、於是男性者女性管卽退化、女性者即男性管退化、但自然界或有未遇到處、而發生變態現象於是二者俱存、成陰陽人矣、姚錦屏如其由女變男即自生而二種性管俱有、二者常時鬪爭、先者女性管佔優今則男性管佔優耳、

## 紐約城小統計

每秒鐘內有四個旅客進口、旅館的接客車每五十二秒繞全市走一次、海關每四十分鐘有一艘旅船登記、六分鐘有一個嬰孩誕生、十三分鐘舉行結婚禮一次、十四分鐘有一個出喪、

地產交易每廿五分鐘有一次 成交在每五十一分鐘以內就有一所新屋豎起、而每半小時有一次火災發生、

每天有三百五十人跑進紐約城來謀生活、一百架德律風裝起、

## 三言兩語

○越是賺錢多的人、做活越少、越是賺錢少的人、做活越多、越是大官們、越揚眉吐氣、越是小官們、越抵壓和氣、

○往往有那最高學者、是拿金錢和時間去換來的、

○富人遇事可以借窮人之力、窮人遇事、既不能借富人的力、又不能借富人的錢、

○人無論受着什麼大辱、亦不要以爲可恥、那正是使你成功

○凡自滿而鳴得意的、歸終沒有不失脚的那一天、

## 掘嚴嵩御貓墳 滿棺清水枯骨

無錫縣屬第六區陳墅鎭居民周子尼、因揚家三畝田旁之堤岸日漸場落特於前日雇工修築、以缺少泥土、乃將田中之嚴御嵩貓墳全數毁去 據父老傳說、陳墅鎭在明時係湯裱對之住宅、故名湯墅、迄至清季、陳姓服官後、嘉慶皇十六子親題匾額、乃易名陳墅、湯裱對者精裱對、聞名天下、曾博嚴嵩之歡、性喜蓄貓、一日嵩賜以欽賜狸貓、愈加珍愛、旋因不服水土而死、葬於花園中、刻石立碑、永留紀念、此次開掘甫及尺許、有一釜形之底路、更下爲石板、再下現一棺、尙未腐爛、啓開棺蓋、則滿棺清水、隱見一二枯骨但覺惡氣襲人、芳香撲鼻、即行掩沒、僅在泥土之中拾得古碗二只、及古錢數枚云、

## 五賢祠訪馮紀

### 山花滿徑 鳥語聲喧

李烈鈞遊魯

濟南通信云、中委李烈鈞由京到泰晤馮玉祥、即在四賢祠與馮作長談、西窗剪燭、烹泉煮茗、其快可知、記者乘車至泰、在春風拂面中登山相訪、并乘時觀覽風景、馮居處五賢祠、祠之西四五里、有地名王莊、馮今年在彼添築房舍、栽植菓樹、有桃杏梨栗葡萄櫻桃等不下十數畝、杏花正開、遙望如天半紅霞、山轎至三笑處卽停下、馮衞兵在此有崗位、記者投刺說明來意、衞兵傳命在王莊相見、即有人引導前往、貪看山景、處處鳥語花香、殊不覺疲憊也、

記者於早九點抵王莊、在客廳稍憩、移時馮來、仍穿藍布棉襖、棉褲、戴遮眼毡帽、青布鞋、鞋頭有破綻處用皮縫綴、藍布襪、繫腿帶、持小手杖一、精神甚旺、記者當訪問一切、據其談稱、余之日常生活、每日仍爲習字打拳走路、所學者爲經濟財政與經濟學等、對新文章(近人文章)特別研究、自已寫文章請先生、每日約有六點鐘功課、除此之外、別無他事、泰山附近設有小學十處專收容附近拉車抬轎樵夫諸窮苦子弟、供其讀書、共有學生五六百人、王莊小學爲此十校之中心、今年多種許多樹種、約有十數萬株、將來預備分送附近貧苦同胞、如其自已不能種時、並可派人替其種植、協和(烈鈞)先生來此無任務、因年餘未晤、特來探視無多勾留、即赴濟轉青島養病談話畢 馮即親到 院字領導士兵僱工人植花築屋記者即辭出晤馮以後、記者又轉赴革命烈士祠民衆圖書館、因李將軍預先約定今早十點在彼處相見也、至則門外已有人招待、領導入該館內、略作休息、李徐步出、相見甚歡、李未戴帽、短髮、穿藍呢長袍、精神矍鑠目炯炯有光、記者問以來泰任務與對國事之感想、李提筆濡毫作以下之書面答覆、此次扶疾入京、爲參與各項大典、事來泰華謁馮公、余在滬聞人言馮公鬚 髮斑白、精神已不如前、及到泰山、始覩馮公精神固猶是昔時、態度殊泰然、此讀書之益也、日內尙擬赴濟訪韓公、再轉青島、暫爲歸斷於渤濱也」、


### 大連汽船出帆

●青島上海行（上午十一時開）
▲青島丸　三月廿六日
▲大連丸　三月三十日
●天津行
▲濟通丸　三月廿六日
▲天潮丸　三月廿七日
●基隆高雄行
▲山東丸　四月十三日
▲山西丸　四月　三日
●新瀉伏木敦賀行
▲河南丸　三月廿六日
▲河北丸　四月　八日
●元山芝罘淸津雄基行
▲遼河丸　三月廿六日
●龍口登州行
▲龍平丸　三月廿六日

大連汽船株式會社
芝罘威海衞淸津雄基船票發售處
日本國際觀光局奉天分局　日電二三九一四　二八六三
大和旅館出張所（日電四六一一）
全城內分局（日電三五〇三）
哈爾濱新京外各地日本觀光局

### 阿波共同汽船出帆

●開往芝罘威海衞青島
▲十六共同丸　三月廿七日
●芝罘威海衞仁川
▲卅六共同丸　三月廿七日
●開往天津
▲長山丸　四月　四日
●開往仁川鎭南浦
▲長山丸　三月廿八日
●開往芝罘
▲十八共同丸　月　日
大連市山縣通
阿波共同汽船會社大連支店　電話五〇〇一　六九〇一

### 大阪商船出帆

●開往門司神戶大阪（上午十時開）
▲烏拉爾丸　三月廿六日
▲哈爾濱丸　三月廿七日
▲貝加爾丸　三月廿九日
▲烏蘇里丸　三月卅一日
●開往天津
▲志摩丸　三月廿九日
▲朝熊丸　四月　七日
●上海福州基隆高雄
▲長沙丸　三月廿八日
▲福建丸　四月　八日
船票發售處　滿鐵沿線各站及各埠日本國際觀光局
車船連運票（往復票火車減二成輪船減一成）通用期限兩個月大連門司神戶間輪船票（買往復票價可減二成通用期限參個月）
▲專屬貨物代辦處　各地國際運輸株式會社
大阪商船株式會社大連支店
奉天事務所　奉天浪速通二六

### 惠通行出帆

●開往芝罘威海衞仁川
▲利通號　月　日
●開往芝罘
▲昌平丸　三月廿四日
●開往芝罘八角口
▲泰康丸　三月廿九日
●開往門司宇品今治尾道
▲照國丸　三月廿八日
電話一一八、三八五二　惠通行

滿洲國婦女 可成子女齒科醫師 不須考試

齒科醫師醫術比較應用手頭技術居多故於婦女職業最爲適當國內各大病院及既設之齒科醫院皆歡迎女大夫而日本全國三萬小學校及女學校設有規則任用囑託齒科醫又皆歡迎女大夫故婦女特有齒科醫師證書便可直身青雲就職生活結婚亦無不如意又倘自已營業收入頗多爲男子所不及之大成功毫無疑義似此前程遠大之技術結婚之後亦係高級婦人之職業捨此外實無足當者
一不爭先必制於人一令者無論纔出女學校之女郎或中年婦人皆可用便宜的學費自由入學既可得齒科醫師証書復可得齒科學士之稱號此等良機平生難再逢故所於今即請求本年度特別入學說明在未滿額前履行一切手續爲可荷
給費之特典 滿洲國及中華民國之入學者得本校之推薦可領受外務省給與之年額六百圓以上之學費及日本內地旅行費
東京市品川區大井水神町
日本女子齒科專門學校

滿洲醫科大學專門部豫備教育科招生
本學院因受滿洲醫大當局之委託對於希入該校專門部者授以一年豫備教育
一、學額 五十名 資格 在中學肄業四年以上者
一、報名 三月二十二日截止 試驗 三月二十三、四、五日 試場醫大豫備科
商業科學生募集
一、學額 約二十名 資格 公學堂卒業同或程度以上
一、報名 三月二十五日截止 開學 四月五日
奉天小南關大街下頭路西 奉天大同學院 電話二－四八六 簡章函索即寄

天奉 共榮學院續招生
一、新生 西醫專科高級中學文科日語部研究科及專修漢各招二十名（醫科男女兼收）
二、編級生 高中二年一期一年二期初中二年二期二年一期及漢醫專科各招十五名
三、考期 四月五日前隨到隨試
四、保送 有畢業証書或經各機關保送者免試
五、校址 大北邊門外瀋海鐵路局舊址
六、簡章 函索附郵二分

奉天同芝堂參茸藥店廣告
本堂設在奉天城內大西門裡路北三層樓房自辨各省地道藥材生熟咀片炮製潔精虔製應症丸散膏丹虎鹿仙膠參茸虎骨藥酒以及野產山參成架鹿茸定價克已四遠馳名界爲各 贊許有口皆碑今爲酬謝主顧起見特將自製丸散膏丹每逢舊曆初一十五星期等日一律減價一半如蒙惠顧無任歡迎
特聘名醫 姜聘周先生 屈桂宸先生 分別各科逐日應診 午前門診午後出診 每日午前施種牛痘
（特啓）【本堂精製】補腎斑龍丸 專治諸虛百損腎虧精乏房勞過度青年破身太早或手淫過度見色流精陽萎不舉房事早洩子嗣艱難面黃体弱四肢無力凡由腎部所發各症服之均有特效另有說明書函索即寄

精益公司 奉天鼓樓南

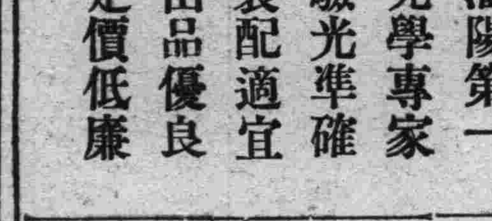

瀋陽第一 光學專家 驗光準確 裝配適宜 出品優良 定價低廉

中央影院 小西邊門外 今日開演
明星公司出品 前集 紅淚影 胡蝶 鄭小秋 夏佩珍 主演
下期開演 後集 紅淚影

無奶嬰兒苦 缺乳母自愁
生乳良藥 乳來精
產後娘缺乳請服乳來精生乳最穩妥來精似湧泉
每瓶大洋壹元外埠加郵貳角 各埠藥房均有出售
總發行 蔭華大藥房 奉天小南門裡大街路東 自動電話二一九一三號

代理 洋字牌 NSK牌 火碱 碱五〇〇斤 料子 一六八斤
有限公司 乾卯商店奉天出張所 奉天加茂町五番地 日電話圓四四六番 滿電話三一七八號
本店・大阪 支店・東京、天津、大連 新京、哈爾濱

各種無線電批發
三球至九球之各種・無綫電併用電裝留聲機之各種無綫電・礦石受話機・並各種另件・店舖宣傳用各種大聲電裝留聲機・修理精巧・自行車用洋燈各種電料
以上廉價批發出售並對各地之顧賜者即將機器按安奉上務乞惠臨是荷
奉天加茂町十四番地 華盛公司 日電話六六五七

北平 來薰閣書店 大廉價兩月
本店開張故都垂六十餘年向蒙士林惠顧茲爲酬答雅意特別舉行大廉價辦法如下
〔一〕本店印行及古今小品印行會出版之書按定價七折
〔二〕本店印行下列三書按定價八折 (1)古史新證王靜安稿本 (2)古文聲系孫海波編 (3)雙劍誃吉金圖錄于省吾編
〔三〕舊書按定價一律八折
〔四〕經理發行中央研究院歷史語言研究所出版刊物按定價八折
〔五〕代售全國各學術機關出版刊物原售實價廉價九折
〔六〕代售各私家如上虞羅氏武進董氏等新印書籍原售實價廉價九折
〔七〕廉價期限自民國二十四年二月十五日起至四月十六日止國外展期一月
〔八〕本店新編第四期書目及經售全國學術機關刊物目錄方志目錄函索即寄
本店開設北平琉璃廠一八〇 電報掛號五六五一

錦州特刊　第十七號
盛京時報社　錦熱遼支社　錦縣南大街

# 錦省全省之綠化
## 實部發樹本卅萬株
## 不日發到即分配各縣

我國之實業、著著在開拓之中、而最須提倡者、以造林爲當重要、是以每年之植樹、則均努力提倡、以森林、而享莫大之福利、錦州省地處西陲、山廣地多、人烟稠穰、商賈繁興、交通則亦便利、對於實業之發展、均有先倡爭起者、而以本年之植樹、尤較往昔、端倡之激烈、足徵當局、對遼西之實業、産業、計劃之發展、則爲不可忽者也、因以省公署對於綠化之計劃、先有成竹、當經呈請實業部、頒予樹本、以便偏植、而利提倡、聞實部當局、現已核准、決頒發樹苗三十萬株、業已令知錦省、該項樹苗、不日即可到達、於運到後、省署即分配於各縣、廣配置栽植、併責努力提倡、以期實行綠化之計劃、藉責可謀實業開拓云、

## 社會瑣聞

海産登市　近日以來海面已完全解凍、一般捕漁者、均活躍於海面之上、日張鯨網、大捕而特捕、因之漁蝦、日有多量之登市、而其售價、似很低廉、商民爭購、以爲佐食之美品云、

風息天暖　本市於近日來、北風數日不息、因之天氣、無形又轉冽寒、人民均稱異、咸道天道矢常、惟於月之二十一日、風聲已息、氣候又復稍温暖云、

招待無踪　女招待、風行於各都埠、本省內尚未有其踪、然雖有二三、均未公然、明目顯露則暗營之、然不作美之警察、聞而捕之、故女招待、現下均長而不露云、

# 電氣公司股東會議
## 報告元年度營業狀況

本市電氣公司、於三月十五日開股東大會、將元年度事業報告書、收支計算書、貸借對照表財産目錄、及利益處分計算書、報告各股東探錄於左、

事業報告書

第一項　庶務事項

一、定時股東總會

康德元年三月三十一日、午後一句鐘、於本公司開定時期股東總會、決議事項如左、本日出席股東數、一百十八名一萬零一百二十二股

一、關於大同二年份事業報告書、收支計算書、貸借對照表財産目錄、承認之件照案承認

二、關於利益金處分案之件照案可決、

三、關於董事五名、任期已滿改選之件、結果蔡雨芳、趙香圃、段月樵張正卿(以上新任)魏振卿(連任)當選就任

四、關於監察人四名、任期已滿、改選之件結果、李喜亭、楊秀峯、常向陽、(以上新任高井恒則(連任)當選就任、

五、關於股分整理、小委員會暫行保留之件、結果照案可決

一、呈請並許可事項

一、公司原有圖記、字跡模糊應行銷毀、新刻圖記一棵、於大同三年一月十八日、呈請奉天實業廳備案、

二、預先申請中之電氣工事計畫書、變更之件、於康德元年三月十二日、奉實業部認可、

三、發電機工事竣工呈報之件於康德元年三月二十七日、呈報奉天實業廳、轉呈實業部

四、主任技術員、變更之件、於康德元年五月三日、奉實業部指令認可、

五、改正電氣供給規程之件、於康德元年十月十日、呈請實業部、

一、董事及監察人之異動事項本年中之異動如左、

董事蔡雲波、魏振卿、李喜亭、於康德元年、三月卅一日退任、同日董事、魏振卿、蔡雨芳、趙香圃、段月樵、張正卿就任、

監察人、楊敬軒、田蘊璞、楊振五、高井恒則、於康德元年三月卅一日退任、同日監察人高井恒則、李喜亭、楊秀峯、常向陽就任、

一、契約事項

一、康德元年三月十五日、與奉天德和公司、爲訂購機器油事訂立契約、

二、康德元年四月一日、與關東軍經理部、爲關於電氣需給事、訂立契約、

三、康德元年六月一日、與奉天益太公司、爲訂購撫順煤事訂立契約、

四、康德元年八月一日、與滿洲中央銀行、錦州支行、爲透支借款事、訂立契約、

五、康德元年十二月一日、與北票煤鑛公司、爲訂購北票煤事、訂立契約、

六、康德元年十二月一日、與滿洲棉花股份有限公司、錦州工廠、關於電力需給事、訂立契約、

一、更換股份名義事項、

本年中之更換股份名義事項如左、無

一、其他重要事項、

一、逆産容疑中之股東、純義堂、興權中學校、愼昌於康德元年一月二十四日、解除容疑處分、

一、從前於奉天實業廳、管理中之政府、所有股份、及出資事業、於康德元年十二月七日移管奉天稅務監督署、國有財産科、

第二項　施設事項

本年份施設事項如左

一、發電所工事中之五百啓羅瓦、特特爾演發電機、並二七零馬力水管式鍋爐各一部、均於康德元年三月二十七日、竣工、並經實業部派員檢驗、准予使用開始

二、電線路

一、本年份施行之內線、工作新增設一〇、九三三盞

撤消燈一、四六九盞

除剩增減、增九、四六四盞、

二、本年末之電燈需用戶數、及燈數如左、(未完)

# 國幣信用維持到底
## 民衆恐慌何乃愚甚

(日新)

國家存亡關鍵、基於財政權、財政流通、基於幣制、幣制複雜、則財政權不統一、漫無限制、金融易亂、國本易搖、我滿洲建國以來、財政當局、有鑑於此、首先以統一幣制、而固國本爲當務之急、是以由財政最高當局、及熱於財政知識名流、統盤籌劃、澈底研究、靡一聲、有滿洲中央銀行之實現焉、總行設新京、各省縣設支行、國幣發引以來、舉凡滿洲旗幟之下、王道所及之處大而都市、小而縣鎭、以及農村鄉僻、莫不流通支用、前此之所謂、東三省官銀號、東三省銀行、吉林永衡官銀號、黑龍江廣信銀號、各種複雜紙幣均經中央明令、先後收回、幣制絲一、四民稱便、信用卓著朝野同欽、財政既統一、國基益鞏固、額慶之不暇、何惶恐之有、乃近來竟有一般無知識、腦筋簡而且單、之下愚民衆、根據糧價暴漲、動云國幣行將毛慌、謠言散布、駭人聽聞、論其宣傳、有碍國家信守法無可恕、按其天性、出於愚頑無心、情有可原、記者身膺言論機關、對於社會陋習、極宜矯正、此種不避宣傳、亦在陋習之一、務希發斯僞言者、趕早三緘其口、以贖前愆、悞聽者置若罔聞、而維國信、試問吾們在國內、鐵路航路旅行上、車船票費、國幣是收、納稅務、完由賦、國幣是收、既無絲毫折扣、又免複幣混珠再凡吾們所衣之、幣帛布葛品所食之五穀肉菜品、暨日用所需各物品、價格何嘗昂貴、以及不動産之買賣價根、亦未提高、舉凡交易、均以國幣爲標準單位、貴重價値、可想而知無知民衆、何以見、國幣毛慌若以本年、糧價奇漲、而云國幣毛慌、尤屬非是、概查滿洲全國、康德元年度、各農村、之禾稼、或被水災、以減收穫或因酷旱、而不結果、舉國歉收民食缺乏糧價奇漲、天災所演、何關幣制、民衆固宜破除、此種杞人憂天、恐慌理想、而財政當局、尤應本着初定計劃、經持國幣信用到底、以符民望、而固國本焉、

# 遊凌河隄畔

氣轉鴻鈞、春回大地、値此天朗風淸、正好緩步遊行、以快愉心性、記者於月之二十日(即水曜日)携同友人、王君運抉、步出西門、一覽凌河勝景俄而即至、見有冠者五六人、童子六七人、於勸天喜地中、以行其釣魚之快樂生活、王道樂土下之民、竟至如斯

# 帝國公民敎育協會
## 設錦省總分部
## 爲日滿民族敎育融和

社團法人、帝國公民敎育協會、滿洲支部、現爲融和、日滿民族、普濟公民之敎育、以期國家文化、日臻完善、實現王道樂土、涵養公民知識、道德、改善家庭生活、發達自治之制、發揚愛國之心、表揚孝子、節婦、義僕、善士、烈士起見、乃委宋誌誠氏、來錦省設立、錦州省總分部、宋部長持委到省後、即與各機關、法團接洽妥協、現正進行組織一切之中、該部於成立後、併在全省各縣、分設分部、以期進行、公民敎育之參考、而資啓廸公民知識、及新敎育、以資闡揚社會文化云、

# 園田辛雄姜連波
## 連袂到實廳着任

錦州、中央實業部、爲發展畜産界業務起見、特於三月十九日、委派園田辛雄、姜連波、兩獸醫來錦州省、實業廳着任、該二君蒞廳後、將來對於畜産業務、當必有一番之熱心提倡相當發展云、

# 滿洲國協和會
## 事務局會議 (續)
### 各分會提議案續誌
### 彰武縣分會提出案

一、各縣分會派遣日人指導員理由…查各地分會、多係地方人所組織、而地方各界、對協和會之宗旨、精神、多不明瞭、成以法團視之、(如道德會、十字會等)、於分會之工作發展上、殊多困難、而於連絡日系官吏、又多製肘、今擬請貴處、派遣日人指導員一名(薪俸事務局負担、限每縣一右)、以便會務、有以發展、

二、協和會權實之樹立

理由…查協和會、係代表民意、保障國民生存機關、倘如地方官吏、貪污害民、或商號度量衡不公、劣紳土豪、欺壓良善、及其他一切、於人民生活上、有防碍之事、我協和會可否將事項提出、向該管官府彈劾實行保障國民生存之精神

三、請求地方官府協助進行、

理由……查本會雖成立、二年之多、但各地官署、多不明瞭、爲何機關、時有輕慢、蔑視抵制之行爲、與分會工作進行上、殊多障碍、掣肘可由、辦事處、通知各地縣公署、將本會之宗旨、精神、詳爲解釋並請其、與分會工作上、加以援助、以利會務之進展、

四、會員之保障

理由……查近年來、一般人民、挾嫌陷害、利用私囿、或其他誣造等手緒、良民被害者層出不鮮、倘如本會會員、有以上事件發生、被官府逮押、或被撤汚、本會須以實力之保障、如分會力所不及時、辦事處、須與以充分之援助、

五、大通路線設置辦事處、

理由…查大通路、黑山縣阜新縣、彰武縣、泡子站、甘旗卡站、均設有協和分會、會員在八九百名之多、於分會指導、殊多不便、今擬請貴處、審査情形、在大通路、適中地方、設置辦事處一處、或駐在辦事員一名、

錦西縣分會提出案

一、設立糧業輸出組合、

理由…査本縣城裡、距壺蘆島二十餘里、交通便利、關於各種糧石之輸出、輸入、皆由輪船轉運、轉瞬即返往大連、烟台等埠、錦西縣一帶、大宗農業爲、紅糧大豆等、商人買之而裝運大連、即獲厚利、因此急應設立組合、而免奸商搗策、並該島、不日即可開工修築、商軍兩港、完成後不亟運轉請事務局、援助借款、或要求拓殖會社、國際公司、經濟辦理、當由我會主辦利益非淺裁決爲荷、

錦西縣分會提出案

一、關於設立日語學院之件

杳錦西全縣、對日語教育均付缺如、爲日滿文官上、實居缺憾、而教育當局、僅辦理範圍內之教育、日語教育、乃無暇及此、故錦西有志日語者、徒抱向隅之嘆、終無就學之所職會、早鑒於此、苦無經費、終致泡影、倘蒙鈞處予以適當之援助則職會當秉、協和會之使命、馳驅努力、以達完成之目的、而職會常任委員任佩芝係教育之組織尚能明瞭、而張海菴、對敎育經驗、尤屬廣富以該二人辦理教育、堪稱勝任良、孰熟勝任裕如、茲將組織情形、略加提議仰乞採納爲盼

一、校址一設於錦西縣、城內適當地點、敎室一級、(二間)敎員室、(二間)院長室在內、敎務兼訓育主任室一間、學生宿舍、及厨房二間、統共爲七間、租金每間十五元、共百零五元、 (未完)


# 奉天著名日商營業介紹

贊助　奉天商議　輸入組合　商店協會

## 各科醫院

**稻森小兒科醫院**　乳兒科 小兒科 虛弱兒童科 光線療法科 呼吸器病科　奉天富濵町七　電五八四八　院長醫學博士稻森誠一

**野村醫院**　皮膚科 性病科 肛門科 婦人病 花柳病 一般　奉天琴平町 奉天神社前　電話五八三一　院長 野村篤三郎

**西田齒科醫院**　齒科 口腔科　奉天南埠地 南市場廣場　電話滿三二八二番　日齒科醫學士西田敏夫

## 藥品醫器

**廣濟堂藥房**　登錄商標　有名藥品 衛生材料 批發零售　奉天小西關大街 電話三三三・三三六 滿電話四〇八一　奉天春日町 電話二七五・三三一八

**永喜洋行**　醫療理化機器 膠皮製品 計量器 玻璃直輸入貿易　奉天春日町二　電話長二一八〇二 二一九〇八

**吉本大藥房**　藥種貿易 醫療機器　奉天小西關大街路南　電話日長三四四八 滿四四五七

## 眼鏡鏡片

**大學堂眼鏡店**　眼鏡框 防塵眼鏡 光學鏡片　日本眼鏡股份有限公司滿洲代理店　共同眼鏡商會股份有限公司滿洲代理店　奉天青葉町二　電六四〇七　振替奉天一三六六　本店大阪 支店京城

**清眼堂眼鏡店**　眼鏡 望遠鏡　全滿洲各眼科醫院指定所　奉天春日町一 電三三〇六　大連連鎖街 電三ノ一四七　新京吉野町二 電三二九二

**大東眼鏡製造公司**　眼鏡 發售　各眼科病院指定　奉天濵通十　電五五五四

## 書籍文具

**永田洋行**　兩洋紙販 文房具 名片紙 印刷墨油 各種印刷　合資會社　文具部 浪速通二〇　洋紙部 橋立町一七　電話日三三四・三三四六 滿電話四一六五　電話日三〇六・三〇三 滿電話六一二七

**弘文堂書店**　各種書籍 文具批發零售 各地新聞販賣　奉天浪速通六 電話六三〇・六〇 電話三二九　支店平安通輪組大樓 電話五三四八

**大阪屋書店**　各種書籍 文具 批發零售　奉天春日町　電話二五二九 四二七五　振替奉天三三一

## 運動器具

**香川運動具店**　體育獎勵　體操器具 運動器具 運動服裝 乘馬具　欲期國家健全發達 必須先由國民之健康　奉天藤濵町九　電話四〇三五　振替奉五三三六

**增田運動具店**　體操運動器具及服裝 柔劍、乘馬、登山具及氷鞋　奉天春日町八　電話三一三六　振替奉天五五八　旅館部 奉天神社角 濵遠館 電三四四五

**星記運動具店**　徽章銀牌 優勝旗承辦　運動器具及服裝 一概俱全　奉天春日町五　電話二一三六

## 機器電料

**影本商店**　鐵路鑛山用品 建築材料 揮發油鑛油類 諸官衙承辦　奉天江島町五　電長二七九・四八二 奉天七〇　振替大連三六九二

**藤岡電氣商店**　滿鐵及滿電指定商 各種電器、發熱器 修理及鍍金　奉天春日町四　電三五五四

**甲子洋行奉天支店**　各種染料 塗料及塗工用品 各五金 批發零售　奉天商埠地 馬路灣大街　電日六四八一

# 謹告

山葉風琴　品質優良
音正耐久　博得好評
今回舉行　贈彩出售
凡買琴者　分等贈品
頭彩鋼琴　二彩唱機
務望諸君　勿失良機

(印有詳章　歡迎索閱)

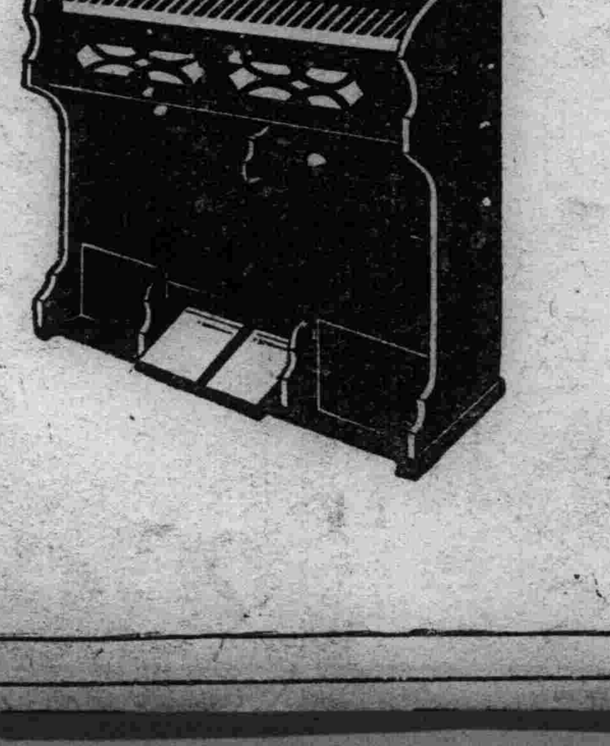

## 山葉風琴經銷處

山葉洋行　大連市信濃町五六　電話(二)四一四八

山葉洋行　大連市浪速町三丁目　電話(二)四三二〇

山葉洋行　奉天市浪速通三六　電話二六九八

山葉洋行　新京市梅枝町二丁目　電話二五七一

君爲目力計

請戴本行眼鏡

儀器精良・驗光準確

質料高上・售價低廉

城內中街大西門裡 亨得利鐘表眼鏡行



吸者交口讚美

大仙女香烟

皮病內服良葯

兒安氏補血清毒藥

瘡瘍瘰癧花柳等症皆由血污血毒所致除非清血難望治愈此葯既清毒又補血功效之驗世無其匹

各葯房有出售

上海兒安氏西葯公司



婦女非必命該多病

前徐州附屬小學教員即江蘇邵伯副郵局長張慶庚夫人潘淑蘭女士來書云「鄙人向患月信不調經前腹痛腰」虛胖貧血等症經友人介紹服用韋廉士醫生紅補丸不久身強體健月信準確虛胖消失飲食精神倍增於昔是均此丸之功也」

韋廉士醫生紅色補丸統治由血虧腦衰而起之各症如神疲體弱背痛早老食滯告眠瘋濕痛髓系痛腰肌痛神經痛以及婦科各症五十年靈效無匹如專處無從購買此丸可逕向上海江西路四五一號韋廉士醫生藥局函購每瓶大一元五角六瓶八元郵力在內

甚多婦女以爲他們即爲婦女須忍定受女性各疾此實錯誤蓋造物並未命定婦女如此磨折也爲婦女者如能常保其血液充足純潔儘可不受疾病之苦一如常人韋廉士醫生紅色補丸世界馳名爲善能生血清血之品所以婦女如患月信不調或衰弱萎頓但服此去病强身之補品自可証實婦女非必命該多病之言也

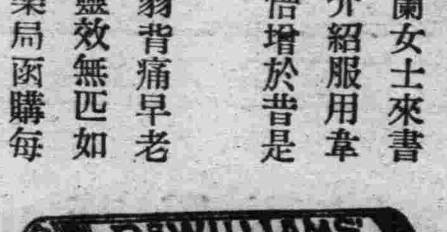




潔淨歡愉一年清吉

歡愉迎春福潔淨保康强然所貴乎歡愉者身心舒泰也所貴乎潔淨者內外更新也夫外之更新有賴乎洗濯而內之更新則非清導丸不可此丸性平而效大爲平肝導滯之無上良方凡欲身心舒泰內外更新得享一年清吉者不可不試之也

山東舊城三興布號劉君履五云「敝東程清傑常患便閉漸至面黃肌瘦飲食不思精神困頓喫悶頻增後服清導丸數劑大見起色現已完全痊愈矣」清導丸和腸胃助消化療便秘肝陽治頭暈頭痛防傷寒瀉痢減痔瘻痛苦 各藥房均有出售或直向上海江西路四五一號韋廉士醫生藥局函購每瓶七角六瓶三元五角郵費免收一切信件可由奉天和記洋行轉上海韋廉士醫生藥房



勿任煙草苦君

保護尊喉免受其累用韋廉士吸入止咳片

不論閣下是吸旱煙水煙紙煙或雪茄如將韋廉士吸入止咳片含口中緩緩溶化常能保障閣下免除喉患此片溶化時立即揮發一種芬芳治療氣體遍循全部呼吸系以司其消炎殺菌之有益工作此外其固体治療原質復隨口涎流入咽喉止喉間痛楚不吸煙之人如常含用韋廉士吸入止咳片亦爲防治喉痛咳嗽傷風氣喘氣管支炎以及他種呼吸器管疾患無上妙品各藥房均有出售或向上海江西路四五一號韋廉士醫生藥局函購每瓶大洋七角五郵力在內



劉氏樂仙膏

本堂所造原名老人人樂仙膏改爲老劉氏樂仙膏冒充本堂樂仙膏者甚多請諸君注意劉氏爲記本堂主人劉步瀛謹啓

感謝老劉氏樂仙膏妙藥

鳴謝良醫肖像

老福春堂雅鑒敬啓者予拙荊患經閉病年餘各處延醫調治終未見效親友赴哈煩其由貴堂購買定價六元樂仙膏一貼按舊歷初一十五規章收半價另外暇送帶樂女金丹一付養血保坤丸半料照說明服用次日白帶下行六七日間白帶下淨而見經血年餘經閉逾旬日全愈而受孕產生小兒貴堂老劉氏樂仙膏揚名四海確不虛傳予殊感樂仙膏治病神效迅速特送像片登報介紹婦女患經血不調赤白帶病者快服樂仙膏帶樂女金丹養血保坤丹三種聖藥可眞百貼百效予住奉天工業區大馬路大興永王會章啓

仙膏定價國幣大貼六元中貼四元二元八元加料十二元外埠倫無處購買將欵匯寄哈埠本堂無悞原班回寄郵票代價亦可

哈爾濱道外正陽十四道街

老福春堂總售處

外埠代理店

奉天鍾樓南大成藥房 仝平和街德記 仝棧 公主嶺義和順
仝鼓樓南五洲藥房 仝監部通華西藥房 仝泰和春
仝小西關大生藥房 仝華泰藥房 仝三合德
仝軍署街大吉祥 大連淡路町大成藥房 新京耀廷藥房
仝農泰報館 大連仝瑞生行 仝五洲藥房
仝大南門裡歐美藥房 開原義和堂 仝中西藥房
仝中街裕泰東 仝廣盛源 新京義和藥房
仝中西藥房 仝德泰興 仝中興藥房
營口豐利藥房 鐵嶺世合堂 仝足良方
仝義興成 仝和發久 敦化中西藥房
仝義和堂 四平街德慶亨 仝五洲藥房
遼陽德記 仝天德堂 吉林中西藥房
普蘭店康德記 仝和發瑞 仝同益堂
大連劉家屯泰和藥坊 瓦房店康德記 洮南慶昌順
大連山崗子康源棧 仝 扶餘同增慶
延吉中西藥房 富錦德慶魁
海龍復興久 仝中西藥房 江省五洲藥房 仝德泰盛 仝萬興元 佳木斯和發源 仝德慶宏 仝久遠長 海倫久逢長 仝和發源 江省世界藥坊



造成健康補腎良藥

金剛藥片

精神活潑 頭腦聰明 久勞不疲 身體堅壯 添精益髓 增敵抗力 却病延年

大贈品買一盒送一盒四十天止

主治先天不足神經虧損房勞過度手淫過度遺精滑精精液缺乏精冷精清子嗣艱難陰莖短小陽萎不舉舉而不堅堅而不久房事早洩老年精衰夜多小便精神困倦頭暈眼花耳作蟬鳴行動心跳動作氣喘四肢無力腰痛腿軟形容枯瘦夜不安寐等症凡因腎虧所發各症無論新久按法服用均有特効此藥純粹補劑非市上所售之興奮品可比如無病常服永保無腎虧陽萎之虞且體質之强壯精神充足而房事之快美必得十分滿意故東西洋各大醫生每治腎虧陽萎病時得囑其服金鋼片聖藥查其藥性質和平效力宏富不寒不燥四時皆宜老幼可服毫無流弊眞正服後百發百中全球無二第一良藥也服法每日早晚飯前服二片白水送下要有房事前一點鐘服用四片淡鹽水送下奏效如神

定價每大盒國幣貳元四角半打十二元 每小盒國幣一元兩角半打六元

外埠各鎭無處購買將欵滙本堂郵票作價原班回寄

哈爾濱道外正陽十四道街

老福春堂總售處

本堂秘方劉氏金丹聖藥

喘治老少咳嗽痰喘五勞七傷吐痰吐血身體虛弱服此金丹立止咳嗽身體見爽如得肺病者請買一付嘗試方知言之不謬也

每盒付國幣一元一角各省城鎭均有代售

哈爾濱道外十四道街

老福春堂啓

## 金源監本考 【四】 (秀民)

金史卷五十一選舉志。『凡養士之地。曰國子監。始置於天德三年。凡經易則用王弼韓康伯註。書用孔安國註。詩用毛萇註鄭玄箋。春秋左氏傳用杜預註。禮記用孔穎達疏。周禮用鄭玄註賈公彥疏。論語用何晏集註邢昺疏。孟子用趙岐註孫奭疏。孝經用唐玄宗註。史記用裴駰註。前漢書用顏師古註。後漢書用李賢註。三國志用裴松之註。及唐太宗晉書。沈約宋書。蕭子顯齊書。姚思廉梁書。陳書。魏收後漢書。李百藥北齊書。令狐德棻周書。魏徵隋書。新舊唐書。新舊五代史。老子用唐玄宗註疏。荀子楊倞註。揚子用李軌宋咸柳宗元吳秘註。皆自國子監印之授諸學校』。

金史選舉志。正隆元年。命以五經三史正文內出題。明昌元年。有司言以六經。十七史。孝經。論語。孟子。及荀。揚。老子內出題。皆命于題下。註其本傳。而其書多屬監本。右目所列是也。當貞元遷中都後所刊。泰和七年。詔新定學令。內創去薛居。正五代史。止用歐陽修所撰。舊五代史乃隱而不顯。監本。與承安四年南京路轉運司列本今日均不可踪跡矣。閑閑趙公(秉文)嘗病法言柳李二註。才釋一二。宋吳二注。頗有牴牾。乃爲揚子法言微旨一書。元光元年。古澤陳氏爲之刊行本。然無論監本與非監本。後世皆無傳焉。東坡奏議宋蘇軾撰。

金元好問中州集第九。右相文獻公耶律履字履道。東丹王之七世孫。學通易太玄。至於陰陽歷數。無不精究。明昌元年。進右丞。薨。年六十一。興陵嘗問宋名臣孰爲優。履道以蘇端明軾對。上曰。『吾聞軾與王叢交甚歡。至作歌曲。戲及姬侍。非禮之甚。尙何足道耶?』履道進曰『小說傳聞。未必可信。就使有之。戲笑之間。亦何得深責。世徒知軾之詩文不可及。臣觀其論天下事。實經濟之良才。求之古人。陸贄而下。未見其比。陛下無信小說傳聞。而忽賢臣之言』。明日錄軾奏議上。○詔國子監刊行。自號忘言居士。有集傳于世。子楚才中書令。此大定間刊本也。世宗葬興陵。見金史 (未完)

## 社會小說 財色婚姻 (二二〇) (儒丐著)

### 二十、走頭無路執行最後手段

叔岑於金珠走後。也不免爲起難來。因爲他料定金珠所說給他母親寫信的話。是一時閃轉的託詞。他萬不敢便給他母親去信。請求允許他這件事。但有一節。他雖不敢寫信。究竟他背着他母親敢作這事不敢呢。料的事了。如果他當眞的怕傷了他母親的心。從此把這事暗消了。那是再好沒有的了。設若他以爲這是一件極不容易遇的良緣。把別人諫勸他的話。都誤解了。認作是存心破壞他的好事。再加以現在青年通有的。自由這個。自由那個的新思想。不顧一切的亂個作起來。那時又待如何呢。他這樣想着。便心問口。口問心的。自問自己說。

『我可以不可以先給大嫂去封信。把金珠現在要作的事報告她呢。』

既一轉想。他又連連搖頭說。

『不妥。不妥。大嫂子那樣脾氣。別看她那樣疼愛兒女。她並不是溺疼。如今見兒子剛離開她半年。就有這樣的勾當。她不氣死。一灰心。更不知要有什麼樣的家庭慘變。再說金珠敢作不敢作。還在未定之天。我一多事。正不知要替他們惹出什麼樣的風波。還是先看幾天好吧。不可這樣粗率。』

固然叔岑是良儒一流的人。可是他這個意見。不能說是錯的。當下他的行止決定了。心裡也就放寬了許多。還有一件使他可以自慰的。就是他們那拒媒的宗旨。也不能說沒有大效。除了滿不在乎的。自是衣冠中人。就沒有無媒野合之理。不言叔岑這樣自寬着。卻說金珠。因爲煩悶已極。無處可去。可去的地方。只有七小姐的香閨了。旁的地方都覺着黑暗。只有林公館是惟一的光明所在了。固然他一樣沒得到什麼要領。已是懶得去見林家二老。但是他不到那里去。好象他的靈魂就無所寄託了。

## 浩浩人海

### 好時候 —往事如烟 (石霞)

可恨的同學們呀。把二十來年的歌。又哼哼呀呀地唱起來了。

『好時候像。水一般。不斷的流。春來不久。要歸去。誰也不能留。別恨離愁。付與落花水。共悠悠。……』

這清幽的歌曲的聲都化成萬縷的長絲把我纏住引到往昔之國啊！往昔！有不可回憶捉摸的事迹似水流年的過去了。

她是剛從學校放學回來。可是我已經在她家等不少時候了。家中只剩着不滿十歲的小妹妹看家。每次我去都是很喜歡和我玩的。她時常向我說。『你眞好。你比我哥哥好他好要打我。還不給我買糖吃。……』其餘的都爲着生活問題。在社會波中沉浮着呢！

『你今個怎麼回來。這樣晚呢！』心不住的跳着雖說是見着她時的常情。今天卻連話閒得說之不出口了。

『我本想早就回來啦。可是老師叫我們女生收拾花園』。好像是作惡的先生。不知當誤了她多少。的要事。好事。啊底確。眞是悞了我們不少談話的機會。她十分憤恨的說了。

『你是和淑眞一塊回來的嗎？』

『她早就回來了人家。能和咱們一同回來啦！』她一邊說着一邊咬着小牙梗直脖子。有點不勝其怒之樣更顯出一種說不出的美來。

論其實。淑貞是她最要好朋友。她並不十分的恨她。不過只是當我面前她。或者是怕。我的心中有一個淑貞而恨她吧！淑貞是她的好友。因爲這個我和她接觸的機會很多。同時淑貞又是個令人可愛的。有天眞處女美的一位活活潑潑地少女郎。是誰也不能否認的。……爲着這一點。她常常向我說。淑貞怎樣品行不好。學問不好數學打過〇分……等說唉！她又太多心了。其實我又那能呢？也許是女人的醋勁太大了吧！

『當我出校門走到地邊上時。狗兒那邊就來了一隻大啦從我跑。他就在後邊追。直到小廟那狗好容易不追了。把我嚇得什麼似的』。(學校離她家。中有一片菜地。靠近家旁有一個頹倒的土帝廟)

『不信你摸摸。現在還跳着呢！』做出希望我用手摸的樣來同時好像又覺得自己說的話。太放蕩了。立刻飄出一朵紅雲。

『可不是怎的。還在跳着哪不能嚇着呀。去叫叫吧』。(小孩嚇着時拿水叫)

她立刻現個怒容。擧起拳頭向我打來。我明知道她不能眞生氣。而且還不能眞打。就是打也不過輕輕的做比成樣而已。

『給你打。給你打』。我把臉送到她的手下。

她看我這樣放賞的行動。恐怕的小妹妹向向母親說。『才先我姐姐和林哥哥。打架了』有一次她這樣她母親說的。

『小香！小芬找你玩。叫你快去呢！』就像果有其事似的其實這是她計呀！

『眞的嗎？』小香半信半疑的跑出去了。

於是我們的戰爭又開始了。『你不是要打我嗎？』我靠近她身邊說啊！渦柔柔的是她手。甜密不可言傳的是她口。有高溫度的是她身。『我不打了。我怕我手疼』不行……不據行……緊緊地抱住了她。

『別鬧我給你唱歌還不行嗎？』她聲音吟呻好時候像水一般不斷地流—她

於今呀！歌還是一樣的歌。那唱的人兒卻不是往昔的了。

一九三五。三。二三。於鐵路學院寄宿舍窒

## 讀者之聲 (不談政治。趣重社會。歡迎短篇。須加句點。)

### 對於尹耀宗君人猿同祖之贊言 (曙光)

世界之大宇宙之廣萬事萬物。神秘不可解者正多以現世之科學進步。猶未能打破此神秘之謎。况吾等退化之民族。欲研究古聖先賢所不能道之事物。祇知拾西人之唾餘。而自以爲是。竊以爲不可。人類爲猿所蛻化。西儒曾主張之。亦不過想像推定出之。究未能指出何等可靠有力之證據。尹君致如是君一文不過以人猿生理構造。頗多相似。認爲人猿同祖。又謂若人爲人。猿爲猿。則最初生人的人。由何而來。天上即不能掉。地下亦不能長。認此爲人爲猿所蛻化之確證。須知凡屬脊椎動物。其骨骼均大致仿髣。猿骨之構造雖稍同於人。而相異之處亦很多。(如頭骨及兩臂是)而各種獸類。亦不過易兩足兩手爲四足而已。近年考古或探險家。曾在亞洲沙漠地方。發見十萬年前之人骨及獸骨。而未發見猿骨。雖不能謂人在猿先。而各種生物及人類。恐係同時產生。若謂天不掉人。地不長人而蛻化人之猿。最先一個。又從何而來。豈天上掉的或地下長的。不然像孫悟空。由石頭中蹦出來的中國自有史以來。五千餘年。此五千年中。何以猿不再化人。誠如是君所云。四川巫峽。爲猿多地方。何以未聞有變人之事。則人自人。猿自猿。可以想見。而認獸爲祖者。究尙有何種確據。倘新有以語我。再世界人種。有黃白紅黑棕五色。雖同爲人類。而皮膚毛髮智慧各異。若謂人猿同祖猿最先變的爲黃種乎。爲白種乎。抑黑紅種乎。又世界之上。猿化人時。世界所有猿類。統變人乎。或祇變一二。抑五種各變其一。又何以人比猿多至千萬倍之多。此又難於索解者。理由何在。并希指示。

## 關于袁枚 【八】 (竹君)

### (二) 思想

他最反對時文。與孫備之秀才書已見前。又文集卷十贈黃生序云。『……宋以後制藝道興。古文道衰。士既非此不盡精其能。而售乎時。出身後。重欲云云。則噓唏服膺。忽忽老矣！』又尺牘卷三答戴敬咸進士論時文書云。『時文八股。其流脈實始於唐人應制之八韻。應制詩豈無佳者。而李杜集中斷然不存。……可知功令之文。自古不重。聖時文加之割裂搭截。侮聖人之言哉？』以上是他對於詞曲。八股。考據不滿意的理由。他反對詞曲。因爲他『依譜而填』。不過依譜而填。原非詞之本意。五代時所以有詞。就因爲詩的格律限制太嚴。才發明這不限字數的詞。他贊成詩而反對詞。這理由是不大充足的。他對於考據。認爲『卒其所能。皆灰燼也』。也是過激之論。平心而論。他原是主張。『爲藝術而藝術』的。只知率性爲文。遣興作詩。當然和考據是不投緣的。駢文他也不喜。他所作的駢文。不入『文集』。而列爲『外集』。其意已至顯豫。洪錫爵序『小倉山房尺牘』云。『先生以四六爲外集。其嚴畫古文界限之意。業已了然……』 (未完)

## 雜說

### 論名 (下) (湘慧)

讀水滸傳。對於李鬼。我是沒有微辭的。雖然他自己也明明有兩柄大斧子。但必假黑旋風之名而剪徑。他實在是天大的聰明！

我們(?)文藝界上就有過李鬼。讀者(也有編者)羣中也有不少被它窒的『黑旋風』三字嚇得奉上買路錢……總之。是一個『名』統治着整個的文壇！

李逵是不可及的。雖然用他的招牌就可以剪徑。但他能隱姓埋名放下雙斧下山。我們的文學家果能如此。則徐轉蓬先生初出場時。絕對用不到抹着一臉煤灰。『我是黑旋風！』地吆喝着。

看吧。無名作者的作品跑入了敬惜字紙者的背箱。而名人的日記和隨便應酬的書信都用仿宋字精印在大雜誌上了。年來又大興了作家像製銅版—不過。這是要小心的。給人家識了廬山面目。保不定沒有人眞個往鼻窪裏抹煤灰冒充『名』臉！

但願狗不再捕老鼠。但願李逵悄悄地下山。但願要生存的不恃着煤灰吃飯！……假如這願望不能實現。那末。就不得已而求其次吧。但願雜誌只登作家簽名錄。但願畫報出作家像專號。但願…不行！那豈不就沒有『文』可讀了麼？好！先把字紙箱中的存貨印出來看看。果然沒有『文』可讀時。名人再動筆！

一九三五。二月。青島西嶺

## 影海

### 關於大路 (丁一)

昨天是公演大路最後的一天。我因爲欲一飽眼福。再不能不去領略這轟動全國的聯華名片。看過了以後。多少生了一點不滿的愚見。現在拿出來大家討論一下。

本來這個片子。能夠在卅世紀的中國產生。是不太容易的。的確是夠得上名作。關於此片的優點。各方已有了很多的評論與頌揚。作者也沒有再喋喋的必要。導演的精細周到。片子的結構。演員的配置。配音的適當等等。可以說。都滿够味。不過我們觀者。大概都是不知自足的。看了較好的片子以後。還要找一找他有毛病沒有。這也並不是同影界故意爲難。目的很簡單。僅僅就是希望我們國產片再能好。好。好。好到無可再好的時候而後已。作者以爲『不够式子』的幾點如下。

一。金哥幼時的五官。單就眼部來說。本來是單眼皮。可是到後來成人時的金哥呢。則成了滿漂亮的双眼皮。人類的發育。變化。的確是有千變萬化的奧妙。不過作者以爲。就是如何的變。也不致單眼皮變成了双眼皮。這點。雖算不了什麼大缺點。一方還希望導演先生。選角的時候。稍再加些注意。

二。韓蘭報(小六)像猴。所以在片子的中部。加上小六同猴吃飯的一幕。猴子這一上場。確是使觀者興奮了許多。可是猴子是由何處來？向何處去啦呢？丁老頭的小飯舖也不配白養着一隻猴子吃閑飯。那麼小六臨去修公路的時候呢。拉着猴！又沒看着他背着猴。無原無故的跑出了個猴。無原無故又丟啦。眞覺着不太妙。無意義的東西只爲湊熱鬧。何苦來往上亂搬呢！

三。丁香。茉莉這兩個寶貝。也說不上是跑堂。也說不上是招待。又說不上是廚夫。或是買辦。跑堂呢？別的棹可不招待。招待呢？又不顧別的客人。買辦呢？那們些日子。就辦啦一回貨廚匠呢？又未穿着圍裙。並也稍代着不夠數。眞認不準。不敢確定她們是那行人。也就得說她們是萬能的活寶。

四。工人們飯舖吃飯的幾幕。是金哥他們的描寫。別的工人們就如同木頭人往那一擺。眞有點乾燥。拘板主演雖是他們幾位。不過別的客人。多少也得像個工人吃飯的樣。一味不提不問往那一放。眞有點奇怪。很長的片子。僅僅有這幾樣『漏』。本來是不易。也許是因爲被竊的關係。才有這美中不足的幾項。但是。如此的名片眞可惜！再稍加點審愼。不就是一塊無瑕的白玉啦嗎？這樣作者忠誠的希望導演先生再多加些注意及努力。

三。廿二於瀋陽

## 歸省途中漫吟 (續) (憲吾王)

(四)同日卯刻抵青登岸

面海環山地勢雄。天然鎖鑰制膠東。當年空有柏林目。歐戰只付遊人感慨中！

德人當年傾注全力。經營青島。有東方柏林之目。歐戰既作。旋被舊軍攻下。其勢力一掃而空矣。

(五)膠濟車中

衰葛迭更恨此離。鄉音滿耳促家思。輪聲薄得風聲急。歸客聽來尙覺遲。

(六)上元節周村鎭掛燈五日

鼇山輝映雲山旁。龍樹火花引興長。人道太平今有象。廿年不覩此風光。

周村鎭元宵燈式樣新奇。向爲全魯冠。民三之後。亂離迭乘。不覩此象者廿年矣。故今年觀燈者尤多。眞夾巷塞途也。雲山周村附近山名。

## 挽阮玲玉 (慧劍)

悲哉。一刹間。人已歿。母痛[illegible]。不意蒼天有負。此別竟成千載恨。烏乎。幾頃內。事已非。人各迢迢。可憐塵世無情。又去傑作一明星。

## 憶友 (續) (蘭生)

英友！你那溫柔性質。笑容滿面。時時督促我用功。我現在很是感激你的。弱小的我永久深刻印在腦海我不能忘掉的英友！近些天來。我的精神不振作。想念你尤其是更甚了英友！我想念你。大概你也是不能曉得的吧！英友！我說些什麼。你大概也是不能想念我的呀！

英友！你在這茫茫人海裡。叫我這弱小者何處尋你！

英友！我現在恨上帝。爲什麼不給我按翅膀。我飛遍了世界。一定是能尋着你的！友唉！我的心弦碎了！從此不迷醉了決不能想念你了(完)

## 九星日鑑

三月廿六日 舊二月廿二日 火曜 辛丑 大安 開宿

▲一白之人、他人爭論、對你爲禍、非出意不可、丁辛壬吉、▲二黑之人、雖無富貴榮達、然有陰德卯未丑吉、▲三碧之人、一時呈佳良、然不久成爲憂鬱、丁庚辛吉、▲四綠之人、整理內事、須防亂事、丁庚辛吉、▲五黃之人、和順則得親愛、頑固則進路難、卯巽庚吉、▲六白之人、若務持勤勉之心、則何事不成、乙未庚吉、▲七赤之人、對身自然集中活氣與希望、進取則吉、▲八白之人、祈禱和平則無事、仍進展期而不待、甲未丑吉、▲九紫之人、皆向佳運、心氣圓滿、則進展迅速、丁未戌吉

## 和金炳忱先生春興 (周克謙) (時年十五歲) (并用原韻)

九天淑氣佈重林。捲卷微哦意自森。少婦樓頭春似海。亞夫營外柳成陰。雙投燕子翻綺想。詩憶桃花達素心。自向西樓懷舊事。風光無限月敲砧。

嬌鶯啼遍北枝頭。春入山城尙似秋。蒐苗吹殘朝霧影。疎鐘敲散暮烟愁。平湖草長翔雲鳥。澤畔風淸對水鷗。慚愧書生無個事。也將莅管誦皇州。

芳塵冉冉送淸暉。句覓奚囊酒力微。花影入簾鶯正囀。柳陰鋪地燕初飛。文章落寞嗟時舛。書劍飄零與願違。自笑生涯難適意。臨淵徒有羨魚肥。

謳歌王道偉豐功。民在春臺和氣中。舞壤謳成堯帝曲。鳴琴還奏古人風。溪邊解凍依然綠。窗外朝陽似舊紅。欲會芳園評韻景。幾多逸興讓詩翁。


太田胃散

實質本位

最優銷之胃病藥

本舖 東京 太田信義藥房

東北大戲院

三月二十六日至三月三十日止

上海友聯影片公司偉大出品

武俠愛情說部巨片

一集 兒女英雄

是舊小部中楚楚

是俠情片中霸王

范雪朋 主演

敝影院由四月一日起改稱東安電影院特此佈聞

第一商場內 明星電影院

三月廿五日起至廿八日止

▲上海昌明影片公司最近出品

△人人愛看個個歡迎響滿東方

武俠冒險機關劍奇俠大影片

第九集 火燒平陽城

主演 華婉芳 賀志剛 顧劍光 徐天翔 章志直

△劍仙俠客越演越多、一集超過一集的緊湊—

△門法鬭寶越鬥越奇、一幕勝似一幕的精彩—

△激鬬的鬼哭神號、可使你心絃顫動—

△香艷的透骨欲醉、可使你的心緒恬奪—

下期預告 火燒平陽城第十集

大西關大街同德堂後 天光電影院

藝華有聲歌舞鉅片

人間仙子

導演 但杜宇

主演 倉隱秋 馬陋芬 袁美雲 白虹

下期開映 天一聲片 上海小姐

瀋陽電影院

今天繼續開演 至廿六止

巴拉猛公司六百萬金元特製之大傑作！

▲看一片要說是不好則以後可不必再看西洋片！

▲看此片而不感興趣則可以說是不懂看電影的人！

偉大！悲壯！矞皇！慘烈！

傾國艷妃

下期開演

明星公司特製有聲體育巨片

全部對白 有色有聲

二對一

▲運動界的剖面圖！

▲運動界的指南針！

爲體育的眞精神而奮鬥的人們

爲體育的眞意義而前進的人們

更應當來看此片！

演員總出動！ 趙丹 王獻齋 宣景琳 高倩蘋 艾霞 嚴月閒 顧梅君 顧蘭君 龔稼農 鄭小秋 王徵信 朱秋痕

十二位大明星合演

## 肺痨防腐退熱劑
# 愛爾邦
ELBON "CIBA"

流感・腸質扶斯熱及傳染性疾患熱適用藥

愛爾邦非急性之一時的解熱藥其作用完全不同本藥係先抵抗毒素增加白血球的確能解熱決不消耗病者之體力

(片劑・散劑)

文献由大阪市東區瓦町三和ビル內バーゼル化學工業會社日本及滿洲國事務所

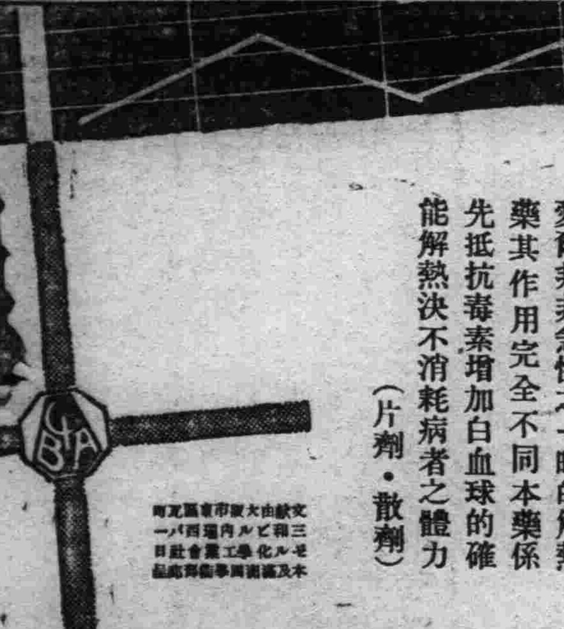

## 補腦强精劑
# 菲葶
PHYTIN "CIBA"

=頭腦明快・身體强健=

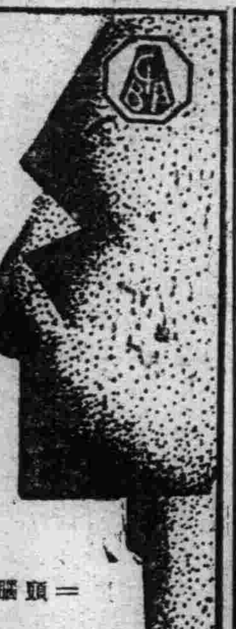

## 强力男性賀爾蒙
# 安達羅司鎮
ANDROSTIN "CIBA"

青春泉源 活動要素

優点

由新鮮動物雄性生殖腺中將水溶性及脂溶性之有効成分完全抽取再經嚴密之生物學的檢定故効力成爲一定者也

精力減退・體力減退 心身衰弱・生殖器衰弱 早老症的神經疾患等最爲適用

本劑也短時日應用最有効力

(片劑 注射液)

# 全治水
東京尾澤監製

## 皮膚病第一靈藥

本堂監製馳名頑癬藥全治水。是弊舖獨特之秘方。他家不備之聖聖也。專治乾癬濕癬。陰囊濕疹。蛇皮魚鱗癬瘡膿疱等一切頑癬。疥癬及白斑風諸症此藥塗擦不過五六次而全治。雖多年惡癬亦能斷根。無論男婦老幼百試百驗。靈妙神奇。此藥專治以殺虫消毒爲主。瘉奏効神速。試頑癬第一之靈藥。前代未曾有之仙方也

全治水藥價、二角、三角、五角、一圓、二圓、各埠著名藥房均有代售

購藥時請指明尾澤全治水本堂製藥調劑王記像鑛及商標似同類商標注目

東京市神田區神保町三丁目四(九段下大通)

總批發處 合名會社 澤尾商店 振替東京一六一二

# 黑金剛
鳴謝康廬爾製

發行所奉天大西關啓宇里康廬爾

王燕雲女士啓事

敝人於數年前患赤白帶下經血不調之症屢經調治迄無効果後經人勸告函致奉天大西關啓宇里康爾廬附國幣伍元購得每貼壹元之黑金剛膏五貼按照說明書貼用未至兩月竟爾全愈近日復學一子實皆黑金剛膏之功効無以爲報謹此登報鳴謝並爲同病者一介紹焉

哈爾濱王燕雲謹啓

## 瀉肚腹痛之權威藥
柏村博士創製
# 海兒補 ヘルプ

瀉肚病於腸胃疾患中、危險最多、不但年喪亡十數萬生靈、是亦誘發惡疫之第一原因、故因傷食、傷水、時疫、睡覺着涼、腹寒、感冒等而起之瀉肚、腹痛、腸洄炎、胃洄炎等之治療、倘用價格高昂反無效果之滋養劑、或祗以新奇理論而炫售一時之流行藥、莫若服用早獲定評之海兒補、安全治愈、無過於斯、海兒補係以精妙之配劑、而醫治急性之慢性腸胃疾患、頗著宏效、迅速即能消退瀉肚腹痛、恢復消化、敏活榮養機能、

本舖 東京・海波町一丁目 津村敬天堂

▼全國著名藥房均代售

## 桐廬警官讚美如意膏 將其濕疹迅速治愈

濕疹爲一痛苦頑固之皮症患者常因其刺激而以指抓之然此殊爲危險因指抓易引起血毒爲証也意如意消炎止痛去腐生新奏效俄頃實爲此症及其他皮疾之最新科學專藥也浙江桐廬公安局局長徐光耀君來書云「鄙人面部久患濕疹痛養異常用藥多種時發時愈不能斷根近擦康士如意膏霍然而愈眞所謂盡如人意也」如意膏統治皮症皮傷皮紕清涼爽適芳香靈效各埠大藥房皆有出售或向上海江西路四五一號康士醫生藥局函購每盒大洋七角六盒三元五角郵力免收一切信件可由奉天和記洋行轉上海康士醫生藥房

寫眞銅版 大連 岩合

## 胃腸病專門藥
# 紅色造福
統治一切胃腸各種難治病症確有實效

大盒二元 小盒一元 大打二十元 小打十元

## 嬰兒聖藥
# 李氏小兒滑葯
治食火食熱嘔吐泄瀉青便瘦弱脹肚諸痞俱效

每袋四角打三元六角函索即寄空函不復

總行奉天大西邊門外鴻育堂藥店

雙層麝香化積膏 專貼氣積血積寒積食積水積諸般積聚腰腿疼痛四肢麻木胃脘腹痛婦人血積經閉經寒經脈不調每份壹元

特製白緞子仙膏 專貼男子腎虛精寒陽痿早洩遺精疝氣婦女經血不調子宮寒冷久冷不孕白帶過旺時患滑產等症每貼貳元

特製至寶三腎丸 主治男子腎弱精虧遺精盜汗陽痿早洩房勞過度眞精虧傷不能種子專能强精補腎壯陽大補元陽每盒四元

清血解毒 一二零六藥水丸 主治梅毒各症下疳橫痃花柳重症酒伏梅毒梅毒疥瘡功能清血解毒根本治愈不能再犯尤無妨碍每盒二元

精氣神補丸 主治先天不足後天虧損五勞七傷諸虛百損精虧腎弱氣力衰頹面黃肌瘦功能補精氣神健身聖藥每袋一元

淋濁靈聖藥 主治五淋白濁花柳淋毒尿赤腫痛淋漓赤白濁症專能殺菌排毒止淋消炎鎭痛誠爲淋濁之聖藥也每袋一元

凡購右列各藥剪此廣告優待八折一月爲限函購信內附欵或裝滙票均須掛號寄下本行信附欵如有遺失敝不負責特此聲明

總發行所奉天中街德潤堂藥局

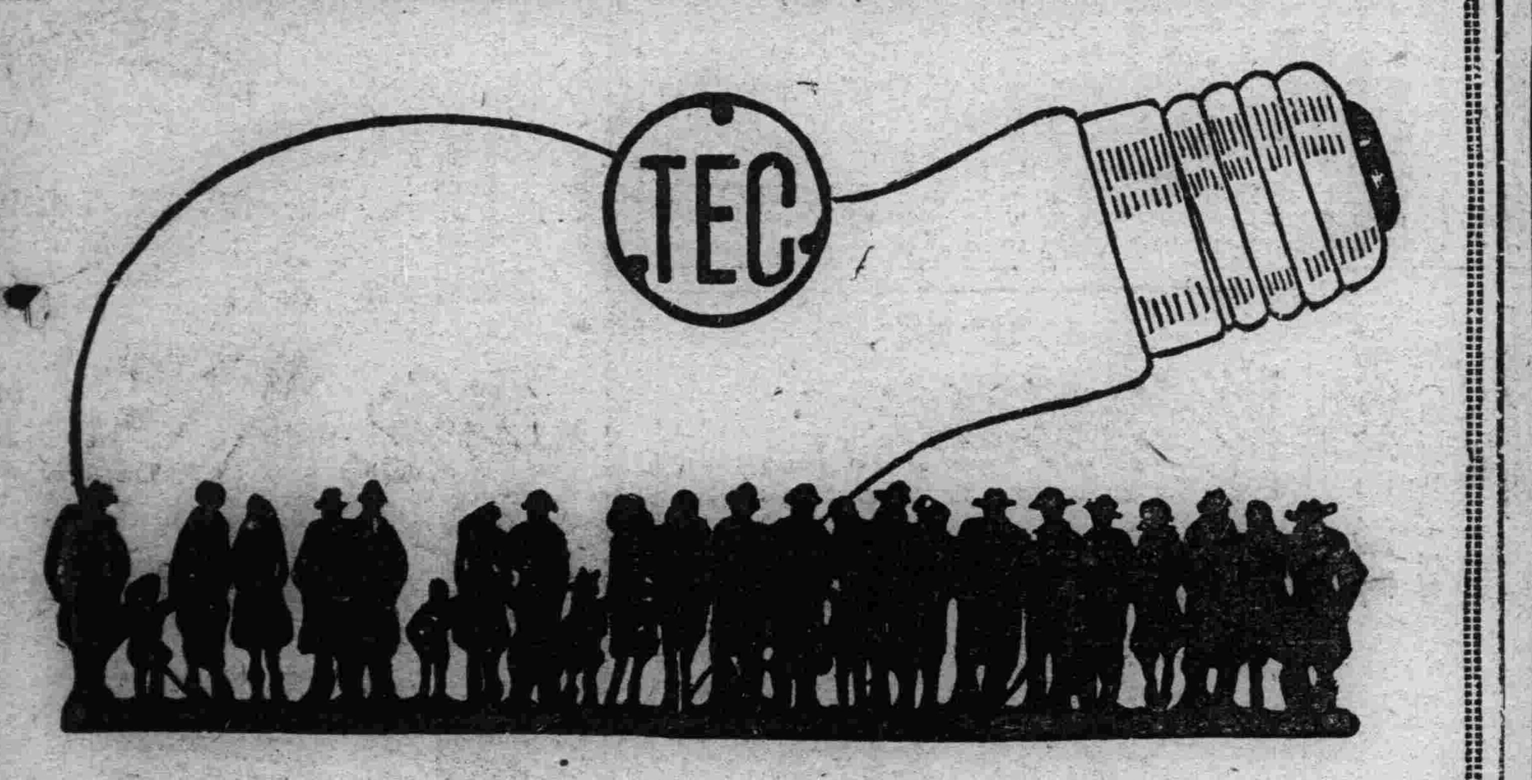


# 天威牌珍珠淡氣泡

敝社所發明之珍珠淡氣電泡乃由光學專門技師在敝社値國之研究所考查世界各國照明學理加以技術的方法而造成者材料特佳外容美觀內面磨沙光亮雖强決不眩目其放射之光線緩而和清而爽視之婉若珍珠故名之其外殼全面非常光滑故汚垢積塵等決不妨碍而易於拂拭無論何時可保其特殊深淨之面目及於吾人衛生上大有裨益焉其內容乃選純精炭絲復充入瓦斯淡氣其放出光線借賴瓦斯氣之助光亮特强故耗費電力藉得節省顧此珍珠淡氣泡中外馳名爲各界所歡迎者今番敝社爲酧謝主顧起見特大舉輸入以資貢獻伏祈各界賜顧無任歡迎之至也

東京電氣株式會社

大連市連鎖街本町通 電話五二一五五番

哈爾濱埠頭區水道街 電話四七七五號

奉天八幡町五番地 電話四七二一七番

# 慢性胃腸病
高級治療藥
# 愛腑 (アフィア)

## 不用誇不用驕亦不必强 請看極顯著之醫療

慢性胃腸病是不可無注意之疾病、表面上一見雖似無何等大病、然既是腸胃機能全有受損、則在內壁必生出可恐之疵痕與糜爛、爲此

○食慾不進、胸前痞積、逆反吐出瓦斯

○時常下痢及軟便、而於便混入粘液、血液膿汁

○腹膨、如雷殷々鳴動、頻放屁、下腹疼痛

○雖食滋養物亦不附着於身、全體衰弱

○元氣衰退、顏色變惡神經過敏、而成性急

○少飲酒、或食些不消化之物、隨時下痢、疼痛等之諸症狀呈出、往々而誘發可驚諸病然而愛腑是於其治療、特有最適切之作用

(病原效果)即主藥是能沈着於病原之胃腸內壁之瘡面、迅速癒其炎症、强粘膜、整粘液、緊張弛緩、亢進蠕動可制等、而營敏活之病原治療(對症效果)並與獨特之對症作用相須、食慾不進、消化不良、發熱、嘔吐、嘈囃、胃部膨滿、胃痛、鼓腸、腹鳴、下痢、軟便、血便、裏急後重之諸病苦、盡可使消退(健康效果)而能使胃腸强壯昂進其機能、增進食慾、榮養吸收得成佳良、所以使全身衰弱得回復、增加血色體重、元氣與健康頓然增進也。

藥價 (粉末) 三瓦入 二十錢 四日分 七十五錢 八日分 一圓五十錢 十七日分 三圓 四十五日分 七圓 特製十二日分 五圓 (錠劑) 七十五錠入 五十錢 百六十錠入 一圓 千錠入 二圓 …錠入 五圓

各埠大藥房均有代售

發售本舖 大連市山縣通一丁目 順和公司 振替大連三七六五番 電話七六〇八番

# 國鐵計劃 設代辦所

【哈爾濱】北鐵已由滿洲國接收、此吾人所共慶之事、向來旅客乘北鐵列車、殊感不便、今後國鐵諸般設施充實、一般旅客、決能得到精神上之快愉、北鐵過去之存在歸新與滿洲國鐵道計劃、發展期已至、不日將在新市街、南崗、馬家溝方面設代辦所、着手一切、右發賣全線車票、決不使有負旅客之雅望、
車票 哈爾濱至各站、
一、二、三等、往復票及通票、
寢台票同一、二等、
團體票同二三等通票及往復、
日本觀光局案內所電話四七八八 四五一三、
傳家甸出張所電話九三四五五
傳家甸代理店電話九二〇五一

門、感謝實深、最近若山中將並細本中佐、李督辦、森島總領事、及顧問二十名、對各官護之處長、並市公署各處科長等廳四十五名、贈呈紀念品及謝感之信以示紀念、而資感謝云、

## 取締私宰 警察負責

【哈爾濱】從來本之市公署派遣之偵察員、爲防私自殺牛者、對於需要者、販賣供給此等之肉舖頗多、對此嚴加取締向來發現私殺者、即送至市政局按屠宰場規則處以三百元以下之罰金、此種取締、當局任爲不充分點、此次嚴加取締、對此事另由警察廳直轄轉、於十日在警廳開會、由日系指導官招集各警察署長、討論取締私殺辦法、結果今後各署之官憲、隨時檢查、違犯者即送刑事科而轉交檢察廳云、

## 丁專使相繼回京

【哈爾濱】關東軍西尾參謀長、前爲參加北鐵接收祝賀式來哈任務完畢、於二十四日早九時二十分、隨哈爾濱發接收後之第一次列車南下云、
滿洲國接收北鐵專使、丁交通部大臣、於二十五日午前同時刻之列車返京云、

## 防水委員 賜以紀念品

【哈爾濱】去年夏季、松花江水氾濫、哈爾濱幸免於水害當時經哈爾濱水災預防委員會不辭勞苦、極力防預、始免於害、回憶預防委員會各員之健

## 江省防空防護團 招開防毒講演會

【黑龍江】省垣防空防護團於昨之二十日午后一時、特假博濟工廠內、召開防毒講演大會、是日到場者有市內各區警察署長、及防護班之正副班長等約五十餘名、當由砲兵隊中村大尉開始講演、直至午后三時許始行散會、妥將其講演之大要誌左、
(甲)瓦斯性况及檢知法、一瓦斯性况之說明、二、依照試臭器、以判別瓦斯之種類、三瓦斯檢知法之說明、
(乙)各個防護、一、對於一般瓦斯防護法、二、對於糜爛瓦斯防護法、三、對於一般瓦斯之體驗、並防毒面具通合檢查、
(丙)集團防護、一、防毒設備、瓦斯搜索、三、瓦斯警戒
(丁)制毒一、撤毒地域制毒法之說明、二、撤毒地域消毒之體驗、三、關於器材及被服消毒之說明、
(戊)救護方法、

## 中央陸軍部將 派員來江檢閱

【黑龍江】江省第三軍管區司令部近據中央來電謂、中央陸軍部近將派大員來江檢閱軍隊、故省垣第三軍管區司令部及各駐省軍隊、日下正在大加整備一切並準備歡迎中、以是各處職員每日均異常忙碌、至於該員蒞江之期、當在四月初旬云、

## 警察隊擊潰股匪

【賓縣】第七區竄來零星股匪、計共百餘名、在三道海里渾地方盤踞、擬在王姓家開會議、究有如何企圖不詳、當被秘探偵知、即報告當局、經尾什指導官洪局長李大隊長等、帶領警察大隊數十名、前往該地剿擊、該匪等聞悉散佈各山彼時指導官指揮下、步騎隊兵猛力痛擊、結果匪勢不支潰逃查視各山血跡頗多、匪方之傷害不問可知、我方警察二中隊士兵那某受傷、天已暈黑、碍難追擊、是以全隊回縣云、

## 警備司令部發表 二月份勦匪成功

【安東】駐本埠警備司令部最近發表二月份勦匪之成績分誌於下、計開、斃匪一五二名傷匪一九八名、捉獲一名、奪回人票一三名、奪獲大槍四二支、手槍一一支、大槍彈一六二一枚、小槍彈二三枚、大刀一三把、馬六四、

## 警廳禁現銀出境

【安東】本埠警察廳、關於現銀出境、不啻三令五申、禁行在案、但一般貪利者、仍行私運、并弁法紀、警廳有鑒及此、再申禁令、以免商民陷身法網、爰於日昨二十一日上午、由安藤警務科長、招集市內各錢業者、齊集廳內訓話、安藤科長陳述關於現銀出境之禁令應各遵守、切勿貪圖小利、甘受重咎、各錢商允許、不再違犯禁令云、

## 皇帝陛下訪日期邇 水警局警備江防

【安東】關於皇帝陛下御渡日、爲期迫近、本埠水警局、在此期間、實行警備江防、由二十一日起、開始檢查、航行之旅客、另派局內科長員、分別出動、在江岸及三道浪頭、實行檢查出入港之旅客、此外省公署、在此次警備江防期間亦酌派署內官吏、加入水警、警備江防、以期週密、而策萬全云、

## 各地瑣聞

▲得炸彈遭禍
【承德】本市北獅子溝行宮兩有任姓老嫗、年五十餘歲、所生三女、大者已嫁於遠方、二者則嫁於鄰近某姓、惟其第三女年約十三四歲、尙在待字於日前在河畔拾柴、偶得炸彈一枚、疑爲玩物、拿至家中玩弄、家人亦不識爲何物、適値其第二女返家、携之一同至近鄰白嫗家閒談、復其第二女因事出外、僅遺白嫗與其第三女在家室、不意偶觸機關、此炸彈竟轟然爆炸、將幼女身體炸爲粉碎、白嫗亦將下部炸去而斃、當由鄰人報警驗後掩埋、亦云慘矣、

▲江西刼車匪
【黑龍江】省垣公園路門片十九號東昇久客棧旅客、吳桂珍談、請其於昨十九日早起、趕三套馬車、上載小米兩石、由富拉爾基進城、於午前四時許、行至八家海屯(距富拉爾基十里)地方、突遇步匪三名、均係中等個、就中一個持有德槍、其二則空手、持槍者爲山東口音身着靑布棉袍、徒手者均穿藍布大衫、當將車攔住上去、并迫令車夫向前趕去、迨車行至江西沿地方、車上之匪即由車上跳下、遂即將車夫由車上拉下、更用繩將車夫綁上、丟於路旁、此匪等權作車夫將三套馬車并原載之兩石小米一齊趕去矣、據云現已報告警署、想我靈敏之警察、不難將匪人捉獲云、

▲察街遇鬼怪
【寧安鎭】街自衞團、團副劉振芳、於昨月十日晚十一點、察街走至西十字街、見對面有七八尺許一巨漢、連問數聲、不語、劉怒氣塡胸、勇猛急行幾步、趕到切近、窺之乃無頭之人、是奇形怪物、少見罕聞之妖也、急用手槍擊之、及槍響之際、見一道火光、則其物蹤跡全無事後方悟是鬼云、

▲張舘長得人
【北鎭】本邑城內關帝廟西隣縣立圖書舘、舘長張掄書氏、作事謹愼、頗能盡職、每日將閱報人數姓名註冊、將舘內一切存儲書報、整理有條、每星期一日、造表一次、送交縣署檢閱、該舘長堪稱厥職云、

▲道院選院長
【延吉】本埠延吉道院、業在北山成立多日、惟院長一席無相當產出、聞昨廿一日、該院全體會員開會、公選院長、前辦事處長高立垣氏爲首席院長、李樹梅爲監院、並籌募基金、以作慈幼院及各種慈善之經費、聞於在會人員、均係官廳職員、乘星期公餘之暇、集聚道院、襄助辦理間島省之慈善事務云、

▲房東免房租
【柳河】有鄧玉者、年約五旬、身體魁偉、頗異常人、曾於邑北縣公署附近、置草房七十餘間、月之十八日、火災難巨、然該房幸未殃及、因念天佑之德、與民戶災苦、遂決定將住戶房租、免收半年、計租金共千元之譜、如此巨欵、竟作義舉、鄧氏道德、實堪嘉尙云、

## 匪黨肆虐紅石村

【安東】昨據市北一區、紅石村來人云、日前十九日上午三時許、村民正在夢鄉、突然闖入悍匪吳顯義幫內、步匪七八名、入村之後、不分皂白、逕行縱火共計焚燬、民房六間村公所草房三間、匪黨負氣、又將附近小學校之校具、搗燬一空、損害甚巨、匪黨因天已破曉、未敢再留、相率向寬甸縣境逃去云、

## 追悼殉職徐縣長

【安東】省公署當局、因通化徐縣長此次殉職、在滿洲建國史上、占第一頁、關於徐縣長之英魂、擬開會追悼、以慰忠魂、閒定於二十六日上午十時、在天后宮院內舉行、刻已通知附近各縣長屆時參加、此外徐縣長之遺族、日內來安、以便屆時蒞場主祭、並由省署呈請晉級、從優撫恤其遺族云、

## 饑民遍野嗷嗷待哺 籌辦救濟

【王爺廟】本境地處洮歸兩河之間、因昨年水患、田禾多被淹沒、五穀歉收、食糧不足及至入春、業早用罄、時値米貴咡珠、均無以爲炊、近日一般貧民多來街乞討、當經警察局、郭警佐哈施巴根、與巡官特古色、以爲救濟災黎爲急前要務、倘如或緩、深恐有碍治安、故報請上峯當局、現正邀請各界首腦會議、籌開臨時救濟、設立粥鍋、以安人心而維市面秩序、致於決議如何、容訪再誌、

## 匪黨勒捐赤楡村

【安東】市西六區境內、向爲多匪之區、雖經官軍、一再痛剿、迄未蕩平、依然竄擾、日前十九日下午一時許、該區管內赤楡村、突然來步匪二名自云奉三省之命、向該村送來捐條一紙、計捐國幣、二千五百元、黃呢軍衣五十套烟土五十兩、紙烟二十大盒、限於五日內交齊等語、及二匪去後、即時報告第六署、相機戒備云云、

## 丟了耳環報告警察 結果原來是有精神病

【黑龍江】省垣北大街門片七號、住戶關永芳之妻關梁氏、於昨十九日午後一時許突到警所報告、謂其今日因赴街購物行正陽大街門片一八六號福昌棧之門前、忽由其身後來一陌生之男子、將其後腰抱住、並將其拉至該棧之東大門旁之南墻下、同時更有兩名面生男子上前、將其按住、遂即將其耳上之金錢子擄下逃去、及至警所擬報前往察看之際、恰遇該關梁之夫趕到、聞訊之下、當即聲明其妻所謂丟了耳環一事純係子虛、因其妻素患精神病症云云、結果警察無法、亦只有一笑而去矣、

## 撤塵土掃街道 全市煥然更新 警署歡迎帝駕之佈置

【大連】警察署以爲帝駕過連時期在即、惟恐屆期一般惡徒蠢動、連日來、召開警備會議、由署長以下、督率內外勤務警官、先網羅一般無業流氓、並指揮全部便衣刑事、搜查各烟館娼寮、以防惡擧之潛在、嚴禁密賣嗎啡、清剿是非之場、一方爲期市街之清潔、宏壯美觀、撤運塵土、灑掃街道、凡污舊頹塌等處、務求煥然一新云、

## 熱河發現清泉 能醫鴉片患者

【承德】白河兩間房西溝地力、近因天暖解凍、發現一水泉、極行清洌、有當地牧人某、素有鴉片烟癮、一日驅羊抵此、因覺口渴遂就此水泉吸飲數口、及歸竟不覺犯癮、心異之、次日至該地乃盡量飲之、返家後忽覺肚腹疼痛、少旋竟瀉下黑烟滯甚多、自此遂不思吸食鴉片、事爲附近吸食鴉片者聞知、爭相往飲、每日絡繹不絕雖距此稍遠者、亦携瓶提壺、往取此水、聞後飲者亦頗效驗、不知此水、果能斷癮耶、抑有人借此行欺耶、

## 錦省林業會於財務局招開二次會議

【錦洲】縣屬六區紫荊山林業公會、前爲提倡造林、及討論進行一切方針、並於月十七日、假縣財務局內、招集在城股東開會、業見前報、該會復於月之二十二日下午一時、仍假財務局內招開第二次大會、應與斯會者、均皆齊至、茲將議決事項如左、
一、原有股票以奉小洋十元爲一股、改折國幣一元、換給新股票、每股金額仍爲國幣十元、
二、新股票、每股金額、除原折一元外、須補足國幣九元
三、補足之金額、按九年分交即每年、每股應交國幣一元、滿九年終了、是爲本會九年、造林計劃、
四歷年收進之股金、充本會造林經費、不得作爲他用、
五、股票出讓時、舊股東有優先接買權、但股數較少者、股東得儘先接買、
六、逐年應繳之股金、各股東不得延宕、拖欠及短少、
七、未盡事宜、俟第三次大會議決施行、

## 吉省防空經過 空襲陸防 救護敏捷

【吉林】吉林及敦化額穆永吉境之防空、由二十一日上午十一時起、至二十三日上午十二時止、防空經過之詳細情形詳錄如左、
是日由警察傳知燈光管制、並對於火險賊盜等、自行嚴密注意、以防不測案件發生、警報傳知、以汽笛告之、非常警報、以各地汽笛齊鳴報之、同時防空工作隊、急行活動、燈火全消、實行演習、晝間以黃烟報警、夜間以紅光代之、二十一日上午十二時、爆擊機三架襲來、全城汽笛齊鳴、空中機開始爆擊、彈聲隆隆、高射機關槍遠遠掃射、高射砲隊發施火力、飛機向北逃去、城內省公署及永吉縣、民會等地起火消防隊救護隊、運送被傷者入救護團(東洋病院)救護班、成績敏速、城內外各避難所火災避難所人滿、市中人影全無晚間七時許、開始夜間空襲、警報傳來後、防空隊活動、由東北有爆炸機一架、急趨入市此時防空巨砲大作、該機在河南街、北街新開門外、投下爆彈及瓦斯彈、翔繞三四週、向北逃去、此時救火班、防瓦斯隊開始活躍、急行撲火施療、警戒隊警網大張、以防宵小乘時旋退、二十二日晨飛行機三架襲來、在東省日報社市政警備處、吉林驛前永吉縣署等地、施放燃燒彈、一時火警大起、防火班紛紛出動撲滅、同時東大灘等地炸彈投下聲震全城、市中行人完全入避難所、午間有四架爆炸機襲來、防護之下、在糧米行水上警察局等地、炸彈投下而去、二十二日夜晚七時許、地上探照燈、一設東省日報樓上、一設吉林驛前、一設城內、向天空偵查有無空襲、三光射達高度二十餘華里、此時六爆擊機一架襲來、甫及入市、高射砲、高射機關砲、防空隊同時開始射出、探照燈光、將該機包圍、由地上觀之、特別清晰、投彈而退、飛機退去後、城內數處火起、救護班活動撲滅、二十三日晨又行空襲一次、各學校法團各機關人員、均至飛行場參中觀、人數在五千以上、滿日商民、此次防空統監指揮爲佐藤中將成績非常良好、此次防空警戒隊一個總隊、五個大隊二十五個小隊、分駐各警察所內、永吉縣同時擧行戒備、鄉中以鑼鼓作傳警報之聲、來往皆用大板車運送、敏速活躍、成績著者、至二十三日上午十時許防空工作終了、紛紛返回城內、其中小有不美者、爲二十二日夜間之機、因發生障碍落於吉敦綫松花江旱橋處、駕駛者被傷二人、正在極力施療中、

## 熙大臣來吉省親

【吉林】財政部大臣熙洽氏以數月在京供職、頗念親之康健、於月之二十日吉長車、來吉省親、在吉留二日、於二十三日午車返京、名垣各機關要人、皆至吉林車站歡送云、

## 滿化工業生慘禍

【大連】甘井子滿洲化學工業會社、自開場以來、日夜兼造、二十二日午後一時半頃、突遭意外慘禍、致職工咸負重傷、警察署聞報臨檢之下、係瓦斯爆炸、職工侯寶玉、年二十九歲、手足拆斷、鮮血淋流、當昏倒、生死未卜、其餘三職工、亦負重傷、皆在病院療治中云、

## 徐縣長慰靈祭 盛大擧行

【安東】對日前殉職之通化縣長徐傳儒氏、鑑其生前之顯著治績、與又爲建國以來、最初之縣長殉職者之點、二十日在通化舉行之縣葬外、又定自二十六日午前十時、(變更二十四之豫定)於安東省公署主辦下、在安東天后宮、擧行盛大之慰靈祭、當日遺族由通化來安、又由中央派遣鄭國務理臧民政部大臣之代理者參加、

## 三江省樺川縣公署 成立精神奮興週間

【樺川】縣公署當局、對於整頓縣政、不遺餘力、近更鑒及本署職員之精神思想常識、或有不及、特於二月十一日起至二十八日止之十八日間、成立精神奮興週間、每日由上班前一點鐘、即八時至九時爲訓練時間、每至早晨八點、全體職員、精神百倍、齊集本署院內、排成兩列、敬向國旗、合唱國歌、歌畢、即行國民保健體操、約七分鐘、體操完畢、復齊集會議廳聽講、講師一席由濱尾副參事官担任、上月二十八日已按預定日期、講習完畢、即於該日下午四時、舉行週間終了座談會、並備有茶點當推王教育股長爲座長、座長就席後、即請此次聽講諸人發表感想、全體同人爭先起立、申述感想、此次訓練期間、雖極短促、但因講師之諄諄善誘、各職員皆謂此十幾日之訓練、足勝在校讀書一年云、

## 春雨春雪兆豐年 吉垣萬塵俱滌

【吉林】吉垣於兩旬以來、風高物燥、春旱異常、乃自月之廿三日午、陰雲四合、至下午二時微雨沿澤、於是萬塵俱滌、入夜尤點點滴滴、斷續不息、迨至午夜、溫度驟寒、繼又落英繽紛、廿四晨五時、雪霽、至宇瓊樓、雪樹冰花、極盡自然界之大觀、旋於七時西北風作、密佈彤雲因而六出花飛、如梨花之舞、似柳絮之狂、及午猶未少息、咸謂瑞雪可兆豐年云、

## 赤十字社設分社

【東豐】紅十字分會王璺笙會長、近日擬在豐邑、組織日本赤十字社分所、特於本月九日、晉省面謁駐省日本赤十字社委員部藤葉主幹、接洽一切經該主幹之介紹、遂往見總領事兼赤十字社支部長蜂谷氏、晤談之後深蒙支部長之贊許允在豐組織分所、復令知海龍領事分舘松浦氏、該會長乃於本月十四日、由省抵海調見領事、談判後、該領事亦深表贊同、並諭知一切進行之手續、該會長歸來後、積極辦理一切進行事宜、在不遠時期內、赤十字社之旗幟、將見飛颺於豐邑、而偏僻之區、又多一慈善團體矣、

## 名畫僧喜禪蒞瓦

【瓦房店】本埠隣縣莊河某寺院主持僧喜禪、善繪蘭竹、書法亦佳、夙爲一般人士所贊許、前遊歷蒞瓦、寓居同益旅館、專事蘭竹書畫、前往求其書畫者、絡繹不絕、爭先恐後、門爲之塞、記者聞其名、未見其人、因而特往拜謁、適値繪畫風竹、揮筆如飛、潤墨濃厚、並能以左手書畫不減於右手、眞不愧爲一家之特妙云、

## 各局會長開會議

【鐵嶺】於二十一日由縣當局、招集全縣各局會長官、開全體議、當對最緊要議會通過後、對縣內應興應革、及一切應行討論各項、均經議有規則、至午後三時始告散會、查該會自下午一時起、其時間經過三小時云、

## 體育欄

體育欄

## 在日滿交驩競技會 我軍戰鬪預想

大日本體育協會與滿洲國體育聯盟間、經屢次折衝之滿日交驩競技大會、以皇帝陛下御訪日爲機會、定于四月十三、十四兩日、假東京明治神宮外苑擧行、際於歸國、假大阪、京城兩處開辦、已誌報端、對業經達到世界競技界水準綫之日本競技會、我國運動界、現在尙未發達、對戰預想、頗堪悲觀、予等關于以下各項目之預想、略記於左、

▲田徑賽、我國可能與日隊爭先者、爲中距離、擲鐵球、鐵餅、
中距離第一人于希渭君、曾在馮庸大學時代、認爲駿足、當時保持八百米之一分五八秒八之記錄、去年秋季第三次體育大會、於四百米成造(五二秒七)八百米(二分二秒)、一千五百米(四分十四秒六)等記錄、均冠軍、大會以前之練習記錄、樹立堂皇一分五八秒(八百米)以來、冒嚴寒繼續練習、前年秋間、以明治神宮大會爲機會、東渡訪日、足部受傷、出場比賽、雖遇苦境、此次比賽、必獲得有光榮的成績可期而待、
鐵餅賽、有北滿好漢安非諾憂諸夫、渠保持老巧技術、不斷繼續練習、有時造成四五米之驚人的記錄、去秋大會、造成四三米三四之新公認記錄、鐵球亦造成一三米二三之新記錄、鐵餅勇者、奉天郭清榮、造成三八米北滿都盧賓、保有鐵餅四十米二三、鐵球一三米一〇之記錄、

▲籃球、爲我國人士最愛好之項目、去年保持選手權之北滿隊、在旅滿日人代表隊之定期比賽、時常保持壓倒的優勢、頗堪有望、對日一流隊、雖有若干遜色、在東京之練習如何展開相當比賽、尙未可知、

▲排球、我國隊員之實力、全然不知、即從來排球對外比賽、未曾有之、於此機會、須學組織的戰法、以備他日、

▲冰球、爲冬季運動、在日本猛烈流行、現招聘世界選手權保持者之加拿大隊、擧行種種競技會、我國冰球隊、亦於此機、必對抗加拿大隊、勝負姑置不論、乃其意義必有甚大者信而不疑、新京隊之實力、伍於滿洲一流隊、毫無遜色、在東京比賽、爭先至何程度頗有興味、

## 國際比賽消息

### 南加擊破明大

【大阪電】美國式足球國際比賽、廿三日午後、假大阪郊外甲子園球場、由訪日美國學生圍中之南加大學對明治大學擧行、結果、以七二比七之壓倒的記錄、南加大學擊破明大

### 全日對加拿大冰球賽 加軍制勝

【東京廿四日電】訪日滯留克之加拿大冰球隊、對歐林比中候補全國選拔軍之冰球比賽、廿四日午後二時起、假芝浦冰球場擧行、加拿大隊、元氣充滿、鬪志洋溢、繼續猛烈攻擊、日學生隊亦努力獲得得分、結果以十七比零、拿大加隊制勝、

| | | | | |
|---|---|---|---|---|
| 加拿大 | 3 | 8 | 6 | |
| | 0 | 0 | 0 | 全日本 |

### 德足球隊 三比一戰敗法隊 觀衆四萬五千人

【巴黎通信十七日下午德國聯合足球隊、以三比一戰敗法國足球隊、觀衆四萬五千人、比賽完畢時、德國隊員高唱「德國高於一切」之國歌、當法國隊員唱馬賽歌以答之時、德國隊員又予熱烈之回答、

## 拔選體育健兒 將來對抗二工 師中校龍騰虎躍

【鐵嶺】縣立師中校自開校以來、劉振華、崔玉堂二教授對於體育、努力提倡、昨日假本校球場挑選各種球術校隊、以資具體的練習、將來成績優良、以備向省城二工挑戰、據劉崔二君言、經此番之指導、學生努力練習、定收效果、與省城任何學校比賽、亦不至於落伍、寄語省城各校其注意可也、

## 佟視學主催 體操聯合會

【鐵嶺】教育局縣視學佟明琪、爲統一城內各校體操一致起見、特於昨日、招集各校男女體育教員、二十餘人、組織一體操聯合會、由每日下午四時半、至五時半、三日爲止、已於昨日開始、所研究者爲民衆操、由佟視學親自指導認眞練習云、

## 長途接力豫告

吉林 → 新京

驛傳馬拉蘇

日期　五月十九日(星期日)
賽團　滿人　各省市對抗
　　　日人　各都市對抗　(每團十名)
出發點　吉林省公署前面
決勝點　新京西公園正門
主辦者　盛京時報社　新京日日新聞社
後援者　滿洲國陸上競技協會　新京体育聯盟　滿洲馬拉蘇聯盟

## 吉林特產界

【吉林】春雪飛飄、農耕得手、糧價稍低、去歲滿洲之欠收、爲向來所罕見、行將拋棄溝壑之農產物元豆高粱等、竟一變爲米珠薪貴、不可制止之勢、可見欠收之一般矣、官家限制設法救濟亦不可止、荒饉之嘆、到處可聞、立春之後、又降二次小雪、吉省春日乾燥上免除、農耕頗得其力、加以吉垣價糧、已漲至鼎沸之點、近日稍有回轉、元豆由一元八角、落至一元三角五分、秫米一元六角(落三角餘)、小米二元四角(落二角)豆油每斤一角六分(落四分)、稻米三元一角(未落)粳米二元八角(落二角)、此次糧價之落以元豆爲多餘尙平常、白面價平穩、本歲年成如能豐收糧價仍得大跌云、

## 萬字會在磐施粥

【吉林】吉省所屬各縣、去歲被水災之縣分、爲永吉磐石等八縣、此八縣之中、最甚於災匪天殃、以磐石縣爲烈、吉林紅萬字會、爲救濟該縣待哺嗷嗷之老幼男女、特在該縣城東西兩關、設立粥場兩處、施惠災民、可爲良善已極、頃據該縣來人云、每日所施之粥、有千二百人以上之就食者、與吉垣紅萬字會、每日散出數少不三百餘人、以磐石縣區人口及三萬、竟貧苦無食者、與吉垣相上下、可見該縣之苦矣、現仍在有增無減中、如無萬字會之粥、貧黎不幾於溝壑、亦喪身荒郊逕上、紅萬會之道德名振世界矣、

## 趙署長赴省療痾

【樺甸】警務局長李子常、天性骨鯁、求賢若渴、故客秋因公赴吉、訪有趙星南、曾任旅長要職、在山東遺有德政、現在困居求沽、李氏聞之析然往訪、一見之下、言語投機、故即面聘來樺、即以四署署長見畀、趙氏感懷知遇、盡力報効、故抵任月餘、即有口皆碑、無如天不作美、以致趙之糖尿症、因勞勃發、恐負知遇、屢上辭呈、旣而安田參官、朱縣長李局長、當面挽留、而四區公民、聞知趙氏懇辭、不謀而聚會八百九十二人、聯名懇留、無如趙病增劇、朱縣長及民衆等、旣以挽留之術、遂醵資製銀盾一枚、區聯各一方、因趙氏淸廉過格、辭職後、囊無分文、故經官紳農民等、醵資百餘元、始克成行、業於月之十七日、赴省療痾云、

## 協會公議張局長

【樺甸】協會和樺甸第一分會會長、即現任樺甸縣公署之總務科長兼內務局長張惠南、本係博學、素嫻詩賦、此次政府、以今上訪日徵文、應試者凡三百餘人、計選取三名、張氏竟以二等中選、併獲獎洋百元、揭曉後、吉林協和會、地方事務局、以協和張分會長、此次當選、協和會中、盡出出類拔萃之人材、不惟張氏光榮即我會同人、亦覺榮倖之至、故日前遝開樺甸辦事處長安田耕、定於月之十七日、由全體職會各員八百餘人、醵資公宴張會長、以申慶賀之忱云、

## 縣長爲祖祝嘏

【樺甸】縣長朱文綾、天性孝友、自前年夏、奉命由舒蘭調任斯邦、當因地方承平、故將年逾九旬之老太夫人、迎養任所、以遂烏私、月之十三日爲老太夫人九旬誕辰、在朱縣長本意、本不願啓動賓客、無如屬垣有耳、農商教會長陳景洲、李聘三、孟惠彰等聞知後、率皆薦具壽禮、躬親祝嘏、於是賓主交歡、團聚一堂、來賓恭而盡禮、主人勸酬良殷、可稱一時之盛云、

## 道德會學辦女校

【樺甸】萬國道德分會長李星五、醉心慈善、故於客秋醵資兩千元、購地一區、旋即鳩工庀材、又建大廈五楹、併配房十間、根基旣固、今又擧辦淑德女子學校一處、刻已呈請立案、職教均已聘定、計招生一班、凡四十人、業擇定於月之廿日開學云、

## 大連商工會議所 調查百業狀態

【大連】大連商工會議所、爲明瞭市內之財源、及商工業等之業務狀況、去年中即擬派員沿戶調查、藉知全市各種工業每日之生產、現已擇期自三月末日起、實行調查、但市面廣大、百商雲集、且業類叉繁非商工會、所能一時查遍者、故求大連商業學校四五年生協助之、兼全市商民詳爲指明、以免延悞云、

## 估衣商 設立組合

【大連】市內諸估衣商、自事變後、因渡滿苦力激增是以需用者亦隨之而日多、一時同業者、感及興隆、年中輸入價値額、恒以百餘萬圓計、效營此業者、西崗管內、不下三十餘家、但至最近二年來、因金價影響、同業者旣無利可圖、且物價低廉、用估衣者、漸亦減少、同業間爲維持計、擬創立組合、藉資統制云、

## 張局長即日赴訥

【黑龍江】本省訥河縣警務局局長孫雲升、調省另委、所遺局長一席、據警界可靠消息、當局委令警察隊隊長張國政升補、茲該氏現正籌備交代一切、以俟交代完竣、即日赴訥就任、

## 木瓦工請增價未准

【台安】茲有木瓦工匠郭榮昌郭金城等、以糧價日見提漲、每日所得工價四角、(係去年官家所訂)照糧價所比、實屬過廉、於日前呈請農會、轉請增爲六角、茲縣署已批示農會、該工人所請增價不准、仍例原價工作、不得私自提高、轉飭知照、農會奉文後、已函知各分會云、

## 漁人苦匪亂 請兵保護

【盤山】商會前據魚店同合興漁人、陸春泰等、聯名稟稱盤山西部盡屬海灣、水產宏富、惟自事變以還、胡匪滋擾、以致漁人裹足、魚商蕭條、長此以往、不惟漁人魚商生活日蹙、即國家對魚稅之征收、亦受莫大影響、特稟請准予轉請營口水產局、派兵彈壓保護、而俾漁業等情、商會以所稱均屬實在遂即據情轉請云、

## 警務局續招學警

【撫順】本縣警務局、爲遵守王道政治之宗旨、關於警察知識、特別注意、對於軍閥時代、盛行情面之惡、極力破除、不學無術之輩、實行淘汰、因成立警察敎練所、以期造成滿洲國完全警察之學識、現下上期學警、已早畢業、至於下期仍擬續招新生三十名、以完成一班額數、茲於月之二十一日公佈出示、如有志願者、可到警局報名以便受業、據聞報名日期、至本月三十日截止云

## 擬籌欵重建聖廟

【延吉】間島省長蔡運升氏茲以春丁祀孔之際、拜瞻聖廟時見大成殿、暨兩廡、以及四週闕牆、均因年久失修、坍毀不堪、該省長目睹之下、不勝諮嗟、且聖廟距市太遠、會與袁教育廳長會議、擬籌欵另擇適中地址、建築聖廟、以爲尊崇至聖之意、而亦壯本省之觀瞻云、

## 共匪攻襲三岔口

【延吉】縣屬第六區小三岔口北突洞方面、前十八日晨四時許、忽有百名之共匪集團、破壞該村四週之鐵綫、闖入村中、肆行搶掠、被當地保衛團發覺、該團遂知會駐防滿日軍警協同應戰、雙方激射一小時之久、卒將匪團擊退、惟同治該匪綁去滿人數名、向西方山林叢密處遁去云、

## 稅局長整頓稅務

【錦州】錦縣稅捐局、自改組模範稅局以來、鄭金銘局長刷新稅務、不遺餘力、近查局務日繁、原有巡查、不敷應用是以佈告、添招巡查五名、限年在二十歲以上、三十歲以下者、考試課目、算術、國文、考試報名日期、截至三月、二十五日、考試日期二十六日、鄭局長錄用稅差、考取主義、當無濫竽充數之弊矣、

## 近郊發現洋服匪

【錦州】縣城南五區界內、化家屯村住戶候子雲者、於月之二十日、因事來城、追事畢返里、於午後四時許、行至南關外南郊分所界內、劉家屯附近、突由路側竄出二匪、一著洋服持自來得手槍、一農人狀手持木捧、當將候攔住、施行搜索、當將候某腰中所帶之國幣十元、白銅鑄幣二元、完全刧去、刧去即向東北方逃去、惟查劉屯、距城僅三里、爲城之近廓、今竟發生路刧、警務當局、盡其注意焉、

## 南金書院行卒業禮

【金州】東門外公學堂南金書院、院長柳原氏、今爲該書院初等科高等科之男女生、行將卒業、茲特定於三月二十五日午前九點、在本書院講堂內擧行第二十五次卒業證書授與式、是以函請各界及學堂學生父兄家族、於是日參如卒業式云、

## 道院整理有人

【洮南】縣世界紅卍字會道院自去歲奉院張會長、奉老性二人爲會長、西普爲院監、該院祖訓來洮、整理委任覺玄洮等誠心向道、按日蒞院、坐工講道、施捨濟人、不足二月、洮院大放光明矣、

## 慈善會賑濟再誌

【双城】本邑博濟慈善分會於初春派專員王惠等、奔赴各區、募捐錢米、以資賑濟貧民擬於月之廿日散放(曾誌報端)查該會共募來錢米、核紅糧二百餘石、而双城於去年受水災之鄉方、惟六區最甚、以是調查六區貧民二千餘戶、不得溫飽、於昨經各界表決、儘先放燃與六區貧民、以濟眉之急、於廿日一日之施放、計放出紅糧三十餘石、大約在五六日之間、就能放完、大人四升、小孩三升、一般貧民、得此接濟成皆喜形於色、感怎不息、最可恨、一般富而不仁之徒、手積存、高抬價値、勒索不賣、拿念珠假充慈善者、專收糧米未悉該等將來勸此厚利金錢、死後亦能帶往豐都乎、較諸該會、苦心各處勸募米糧、周濟貧民、能不愧乎奉勸財迷者、可覺悟矣云、

## 縣長參事官公出

【西安】西安縣公署、前奉到奉天省公署令開、於本月廿二日在山城鎭、開東邊道復興會議、各縣縣長參事官、均行參加等因、闞義鐸縣長、參事官肥後正樹、遂照省令於本月廿一日、乘火車往山城鎭參加會議去訖云、

## 單人匪攔路行刼

【大石橋】鎭東三十五里、海屬之青山坏東嶺處、地名石頭嶺子、於本月二十日、有棉花小販、于太忠等四人、往該處收買棉花、行至該嶺下、忽然跳出刦路匪人一名、手持荷槍刧住威嚇、將該四人、腰携之四十餘元國幣、盡數翻去、携之向北方逃去、而該棉販于太忠等、轉向平二房村公所、報告被刦一切情形、能否弋獲、容訪再誌、

## 警察廳長來視查

【盤山】三月廿日錦州省公署警察廳長大坪氏、爲考查各縣警政起見、搭車來盤、視查一切警務之良窳、以憑考核改善、并召集各警察官吏齊集於縣署院內、致最肯切之演說、情眞語摯娓娓動聽、并以盤山警官成績最優、當面賞給佟局長大隊長、每人國幣數十元、大隊副獎章一份、於是日午後三時登車返省云、

## 山東小學之成績

【黑河】商人以齊魯籍最多故有山東同鄉會之設、該會會長張子亨、本黑河巨商福元號經理、爲人熱心公益、恐同鄉子弟客中失學、因在同鄉會院內、組設山東小學校一處、開辦多年、殊具相當成績、近經張會長熱心贊助、該校校長管理得當、敎育成績、異常良好本年開學、學生增至百餘名之多云、

## 復升金廠又被搶

【黑河】距省垣西南三百餘里、十五里河子地方之復升金廠、於本月六日午前十一時突來胡匪四名、携帶大小槍支攻進廠內、搶去衣物食糧等項至八日下午三時、又來胡匪四十餘名、各帶大小槍支、闖入該廠、將所備食糧搶掠一空、在廠盤踞一夜、次(九日)早九時、始向嫩漠路方向逃竄而去地區司令部據報、已飭駐興安金廠附近之討伐隊渠連、馳往搜剿矣、

## 四平街新聞拾零

【東豐】縣屬五區四平街鎭商務會長劉永德、家道殷實、作事精明、素服衆望、連任三次、查該街雖係屬鎭、繁華異常、東豐雖爲匪區、而該鎭賴商團之維護、幸切安靖如常云

又訊　本鎭稅捐局主任王秉章、作事認眞、精明有爲、於去歲六月間、由大楊崴子稅捐分局轉任、現將一年、結果年度比較、稅收增加一倍云、

又訊　本鎭普惠醫院、係新設立之慈善所也、院長爲王捷三、曾畢業於醫專、醫識淵博手術精良、查此醫院、亦係該鎭繁華中之點綴也云、

## 房租暗漲 房閥索銀元

【東豐】縣警察第一署長卞文元、於本月十一日、呈稱、竊查縣城房租、於去年春季平抑照原價八扣、佈告在案、近查商民、因房租漲價、口角糾葛日有數起、對於排所、殊感困難、如上年佈告、仍有効、請再印發、以便曉諭遵守、縣當局據報後、正擬重調查平抑云又訊縣城房閥奇想天開、對於房租、竟有收國幣改要現大銀元者、因之商民各戶、屢有糾紛、而租房者叫苦不止、縣當局應嚴重取締、以維民居云、

## 警察署召集會議

【東豐】縣五區四平街鎭、警察署署長趙殿升氏、署員郭靖忠氏、出身警界、服務多年、自涖差以來、地方歡心、上峯嘉許、現爲淸查戶口、澈底肅淸匪跡計、特於月之二十日召集各分所長、開會訓話、決議肅淸地方匪類、現値春季市民循例互相遷移、際茲戶口、必須淸查、稍有疏虞、匪類最易藏跡、嗣後對於各該分所、所轄地面、愼重將事、不可因循徇私、致害治安、如有違者決行罰辦不貸云、

## 卍字會運糧赴柳

【海龍】世界紅卍字會海龍分會、自去歲成立以來、以賑災濟貧爲宗旨、飢寒同胞、賴以生活者三百餘人、日前隣縣柳河遭空前之火刦、因而遭難民衆不下三千餘人、嗷嗷待哺狀屬堪憐、海龍卍字分會得訊之下立運大批紅糧、前往救濟並電令山城子西安兩會、急速籌募、以資救助、使一般遭災同胞、得免凍餒之慮云、

## 瀋水醫壇

來稿無旬過二百字不錄

### 讀者問病

大主筆先生英鑒、敬啓者、有鄙閱貴報、見有醫壇一欄、有問必答、活人無數、實成病者之寶筏也、鄙人現年十七歲、自八歲時、曾患眼角紅爛一症初不時夜意、犯時止、屢點眼藥、亦未見效、迎風流淚、痛癢非常、鄙人服務商界任事、懇請

大主筆先生、早爲照登、望海內諸大國手、賜一良方、是鄙感德無涯矣、此請撰安　鄙人張向宸待敎錦縣新

○○○

大主筆先生英鑒、自貴報設立醫壇以來、頗爲社會歡迎、眞乃濟世活人病者福音也、敝人之子、在去年五月間、稍患痘疹一次、經醫士治愈後、並未發生別種疾病、只在左眼黑眼珠下邊、見有小米粒大小白點一個、不悉是否痘疹之餘毒所致、懇請貴報早爲披露、轉乞、海內諸大醫師賜一神方、使敝子、早日得脫是症、則敝人感德無涯矣、順頌近安　敝人韓佐臣鞠躬　待敎小西關

○○○

大主筆先生台鑒、敬懇者自貴報創設醫壇以來、想求者日不乏人、鄙人現年十六歲、於今正小肚子外皮、急起小疙疸一個、形似鷄卵、如臥時則下行於腎內、如站立時、則仍歸原處、迄今月餘誕醫診視、皿小腸患氣、而叉醫治罔效謹懇國內各大名醫聖手人、仁君子醫學大家、賜一良方、使症早脫危境、則即感德無涯矣、敝人妻繼昌待敎於本城大北關

### 答郭伯義君　(梁宗琦)

據述、令姨母大人、食而即吐、胸心小腹、時常作痛等症斯症、得由過食肉麵、硬粘等品、致傷、脾胃虛寒、中焦之氣厥、而不順、故食而即吐、胸心腹痛、是因、風冷寒凝、氣血滯澀之故也、宜服、公丁香老蔻王伏龍肝各三錢共爲細面再以桃仁二錢莫茱萸三錢煎湯送服藥面二錢

答自東豐積盛隆藥店

### 答召金芬女士　(辛子章)

燈下看書、光線恒感不足、或光線有時反射、若舊式璃玻燈、尤有傑目之弊、目內精液耗傷、生疙疸、作疼癢、自必隨之、但貴恙之得、非一朝所致、若求其愈、必須靜養而緩治之、即在過用目力之後、須行適當之目力休息、即閉目五分鐘、或室外對視幾分鐘、再遵用下列兩法、日久不斷、當能愈也(一)硼酸片少許、開水浸化、凉時、淨布蘸洗兩目(二)每晨洗臉、加食鹽少許於盆內、待化、洗臉並目、

答自熊岳南二道河同生藥房


# 瀋陽畫報

材料豐富印刷精美價値最廉

各省招募市縣鎭分社及代銷處待遇優厚每期三張全月十二張報價本埠每月四角外埠五角

全局年捌同扣半年九扣外埠函訂報費先惠社址奉天大東關翠後胡　滿電話二四八三號

招募汽車學生

養成駕駛汽車之優良技術者

新學期開始　特別隨到隨收　開校紀念學費大特典

▲本校之特長
◎實習教材豐富　◎實習用車多數　◎實地駕駛練習場完備
◎本校負有自獲得汽車司機許可迄於介紹就職之責任

▲指導懇切　有寄宿舍分文不取、用滿洲語教授

▲本校畢業生成績　第一回畢業生自應試以來、每回均有及第叉及第之好成績、以獲得汽車司機証、漸呈活躍於汽車界矣、此種合格效率斷爲他校所難追蹤本校獨得之敎授法的表現、

▲本校之名譽　滿洲國瀋陽警察廳考試駕駛員、此之預定在本校實地駕駛練習場擧行之

◎志願駕駛汽車者、請先來本校參觀、其敎授之優良、設施之完備與夫多數學生之練習場、一見便知、

△擅此技術者可免失業、速來解決汝出路之第一步驟!

奉天商埠地三經路八緯路角

公認 東亞自動車學校

另有簡章函索即寄

男・女・小孩服　各色各式各樣

近代科學裁製品

原料好敝號貨多是現成品價格均佳不用說至於裁製適身無異

定做能人人皆滿意

奉天春日町一番地　橫濱商行

頭痛須用　歐賽蠶　オセロ　¥.30 .50 1.00

不久便可康復

病後疲憊無力。食慾不興。誠能日服帕勒托。則短時期內。自可康復如初。且有前後判若兩人之槪。

帕勒托 ([illegible])

英商祥茂有限公司　哈爾濱經理　(六)

PALATOL

代理店　哈爾賓 奉天 大連　日本賣藥株式會社

皮膚病新藥　妙治水　脚氣的特効

總經理奉天小西關大街　大同大藥房　各國有名的藥廠出品的批發　電話 日四三三五 滿二二六九

破傷風 癬疹免費奉送　井筒飯店　奉天日站市場正門

根固止淋丸　一經服用直達尿道止濁定痛

本劑對於淋濁各症可謂對有效、主治各種急慢性五淋白濁、以及由淋毒引起之合併症、如副睪丸炎、攝護線炎、膀胱炎腎盂炎、及女子淋病、凡他藥罔效者、服本劑無不準確、其主要作用爲殺菌利尿、鎭痛、消炎收斂、止淋服藥之後、直達尿道、如急性淋之劇烈症象能迅速緩解之即頑固之慢性症、瘝於一星期內、亦能漸趨良好洵爲極優秀之治淋特效藥也、定價、每小盒現大洋一元、中盒二元、特製大盒三元、另備說明書、函索即奇、外埠函購、郵費不加、但信日必須掛號、以免遺誤郵票九折、

奉天大西城門外電車站　英美大藥房啓

櫻祭舞踏大會特別開催者

二十五日之今晚

兩人對舞　恰爾斯頓……　小林貞子女士　南田貴美氏　小阪芙美子女士　水町夢子女士

西班尼什・坦哥　渡邊瑪麗丸子女士　戸田英子女士　水町夢子女士

(明晚)　岸之柳　小阪芙美子女士

三絃子　赤城靜子女士

斯塔跳舞場

不施手術而痊治之　歐賽蠶　オセロ　治痔藥

櫻花祭

春春春…可戀的春

諸君!今年觀花何處去……

務望…來奉天會館裡

於競開的花叢有美麗的舞女

在等待着諸君降臨。

連夜藤娜娜女士　片岡利麗女士　唱着淸亘的歌

櫻花跳舞

廿四日起兩禮拜

奉天會館

櫻花祭!

廿七日　廿八日

欵待賞花湯糰

限先到百名。

欵待以賞花湯糰

奉天會館

# 滿鐵之滿蒙開發史

47

## 組織改造聲裡之滿鐵會社

## 滿鐵改組案

### 研究以來之發展經過

**對于滿鐵改造案 社員會表示意思**

以上滿鐵事業之發展隨複雜化、滿鐵改造案之抬頭已久矣、滿洲事變後、進一步、協議善處策、最熱心研究者、爲關東軍參謀部及滿鐵經濟調查會、昭和八年秋十月末、滿洲之經濟統制漸入於實行之域、該案爲最注目之焦點、改造之一、爲所有股份會社案、該案之內容、

滿鐵本社爲一所有股份會社、該會社管理下、令併以各種會社、（即鐵道、電氣瓦斯、製鐵、硫安、炭礦等）、以計滿鐵之擴大强化矣、

然對于該案滿鐵側之意嚮、爲滿洲產業開發之起見、倘出現命令機關、滿鐵變呈無力、現在之有機的經營之妙味不可期待、或失墜財界之信用、妨碍日資本之流入故滿鐵社員會夙表示反對之意、昭和八年十月二十七日開催評議員會、研究該案、社員會作成獨自的改造案、然後關東軍提案之滿鐵改組案、更添加附屬地行政權之返還問題、更呈進展要爲實現之時機之問題、大綱方針爲左記原則矣、

（一）關于全滿經濟工作監督指導權、附與於軍司令官、統制指導機關、以特務部及滿鐵經濟調查會合作之新機關、而倘成立新機關、該機關爲內閣總理大臣直屬機關、離脫由拓務外務之管轄下、

（二）對于滿鐵監督權、由現拓務省、移管關東軍司令官之掌理、三位一體的權限能力俾發揮、以計滿洲內經濟工作之圓滑的發達矣、

（三）滿鐵組織加改編、爲所有股份會社之形態同時獨立鐵道部及傍系諸會社以計總括的之監督、即滿鐵茲爲完全的特殊會社、日本資本之輸入吸收、通所有股會社、配分於各部門、又股東方面之關係、研究影響、確立方策、以期無影響、

（四）附屬地行政權、原則上返還滿洲國側、廢止滿鐵地方部且關東廳縮少、爲州內行政廳、

以上之四項爲大體方針斯滿鐵改組問題之研究入第二段、

**昭和八年秋作製之改造案之大綱**

昭和八年十一月、恰滿鐵際會昭和九年度豫算之編成期、再抬頭改造案件、曩昭和八年春、滿鐵大增資後、鑑於事業之擴大、注目組織改編論、特滿洲國成立後、向來滿鐵之使命之一部、解消於滿洲國內制度、故滿鐵自身順應新情勢以確保滿鐵之實力、茲改組織論爲抬頭、該先聲者爲關東軍及滿鐵經濟調查會、而該案之要綱如左、

（一）會昭和二年山本條太郎氏滿鐵總裁當時、發案之信託會社案、改編爲所有股會社、滿鐵傍系會社分離獨立、俾歸屬於滿洲國營事業之統制下、同時改滿鐵之制度、而計新政策矣、

（一）改編滿鐵地方部、地方行政制度以設定新制度、

（二）設定第三會社、以統轄特殊事業、補捉滿鐵所有股份會社案、

以上以三案爲中心、種種檢討論議、而滿鐵社員會之態度、根據於滿鐵向來之使命、對于改組案、支持滿鐵之組織現狀維持、而檢討論議之發展、極呈深刻之度、所謂現地案關東軍並滿鐵幹部之意見交換、完全呈示一致、斯更接洽中央部之關係、當時滿鐵重役團之原則的滿鐵改組案之內容有左記根幹矣、

（一）在滿最高機關（軍司令官）離拓務省之監督、對於滿洲經濟開發爲第一次的最終的管轄、則設定經濟參謀部、

（二）同時設定所有股會社、且名稱定滿洲產業開發會社、

（三）現滿鐵之事業及傍系會社中、基本的產業各計獨立、且爲滿洲產業會社之子會社、該產業別子會社爲左記十六會社、

（A）滿洲鐵道株式會社（含滿鐵鐵道部、總局建設局）、
（B）滿洲製鐵株式會社（合併昭和製鋼所及本溪湖製鐵所）
（C）滿洲炭礦株式會社（含撫順煙台本溪湖及社外各炭礦）
（D）滿洲電氣株式會社（滿電及各電氣事業之合併）
（E）滿洲化學工業株式會社（以硫安工業爲中心、統制曹達化學工業等）
（F）滿洲採金株式會社
（G）滿洲輕金屬株式會社（鎂鋁製造工業等）
（H）滿洲電信電話株式會社
（I）滿洲農地開發株式會社
（J）滿洲自働車製造株式會社
（L）大同森林株式會社
（M）滿洲兵器製造株式會社
（N）滿洲鑛業開發株式會社（鐵石炭、金、輕金屬、以外之金屬製鍊工業）
（C）滿洲商事株式會社
（P）滿洲煤油株式會社、

（四）大會社滿洲產業開發會社與小會社中之滿洲鐵道株式會社雖爲日本法人他爲滿洲國法人

（五）前揭諸產業別會社中滿洲國投資會社不少、爲該會社統制之起見新設滿洲國投資會社（滿洲國法人）

（六）地方行政當分爲產業開發會社之關係事項

經濟與產業

# 安奉沿綫之產業文化（三）

# 本溪湖之發展策

**本溪湖之發展性與現施設狀況**

以上本溪湖市街之實情、爲市街狹少、因人口增加呈示滿員狀態、滿人街家賃漲起爲三倍、則計對岸新都市之建設、以緩和市勢發展之窮狀、茲建設太子河交通橋聯絡對岸地域是爲最福要事矣、仍現審中之案件如左記、

▲太子河之利用

隨太子河上流地域之鑛產及林產地域開發、利用太子完成水運以計背後地開拓、

▲鞍山之新聯絡

倘弓張嶺運鑛鐵路完成、鞍山本溪湖間交通必然呈示近接矣、亦並行各種工業原料之關係、又近接奉天市場矣、

▲背後地之物資

依太子河水運之開發、太子河貨物輸送量之發展、極爲大矣、昭和八年太子河貨物輸送狀況如左記、

| | |
|---|---|
| 木材 | 六三七〇噸 |
| 薪 | 四千餘噸 |
| 煤炭 | 七百餘噸 |
| 枕木 | 二千噸 |
| 砂利 | 二萬二千噸 |
| 夏季着筏 | 七六二件 |
| 舟運 | 一八六〇隻 |

地方匯產業林產、木炭、木粉、柞蠶、抗木、或香蘑（線香製造、）

▲水田事業之發達

牛心台水田有面積五町步、康德元年完成堰堤工事、

▲交通路之發達

交通開設近年爲最顯著、康德元年完成溪城道路（一〇〇粁）城廠草河口經濟、交通漸致多事、繁榮化經濟的中心地矣、

▲利用安價電力

撫鐵公司之電力供給利用安價爲工業上之好條件、

▲植林事業之發達

滿鐵現於沿綫各地獎勵植林、已植林數六五〇、〇〇〇本（千陌）林產地之將來性爲最有望、

▲實業學校

滿鐵鑑本溪湖之重要性、康德元年、卜南岸第二都市地帶已建設工業實習所、滿洲國亦近設農業學校矣、

▲架橋案之解決

本溪湖市民、鑒新舊市街聯絡之必要、現提倡架橋案、越河以俾同一地帶、

**安奉綫行樂地**

同時計附近之景勝開發、則宮之原之展望、利用太子河、附近戰績之發達、平頂山、龍洞深、或太子河上流八里、有溫泉寺之靈境、寺內湧出狗兒清溫泉、或太子河南岸之固礪天塲等、開發之諸景勝不少、隨安奉綫之國立公園化、將來之發展性堪注目、（完）

◈…溫泉寺之幽境

## 日滿蘇間貿易 俄然呈活況

【東京二十四日】北鐵讓渡代價之物資支付額九千三百三十萬圓之相當物資契約在爲以後半年間、定於三個年間支付、關係當業者、與蘇國通商代表部間、已將續開交涉、而同代表部、內示之購入商品、爲生絲綿織物、茶、米、大豆小麥電氣器具、銅、船舶、羊毛等、代價與物品交付同時、由日本銀行、定發行記名式小滙票、日滿蘇三國貿易、以此爲轉機、觀測諒能俄然呈活況、

## 吉林新站之發達 日滿商活躍呈繁盛之狀

拉濱綫南終點新站地方、自拉濱綫通車以來、日漸繁華、日滿人士商賈雲集、將超越蛟河以上、頃據該驛歸客謂、該地建築物年來正在積極施工中、自日本軍獨立守備隊及拉濱綫警務段移至該驛後、市面猶增一層繁榮、因拉濱綫與京圖綫、不能銜接關係、客棧業甚爲發達、日商尤稱繁盛、地方機關有保甲及警察署稅捐分局、駐屯軍及滿側步兵〇營、開闢商埠、招租建築、人口日增、由吉移向該地營商者甚多經濟尚稍流通一切商號皆得[illegible]益、新張者多於荒閑以八二較之、木材農產漸集該地出口、蛟河繁榮被移該地、蛟河之商號、亦多移於該驛、數年後可與京圖綫龍井村相比云、

## 安東銀之國外流失 在三個月中有三百萬元

【安東廿四日發】在安東自去年底以來、至最近止約有三百萬元之銀流出、國外者可以想像、因此安東警察廳招集滿洲街金融業者卅二名、由安藤警務科長親自懇談之結果、今後勿徒圖私利加以酌量批賣、而防止密輸云、

## 日滿實業協會 日本視察團

大連市敷島町大連商工會議所內日滿實業協會滿洲支部、今次主催日本熊本、吳兩市博覽會、西部日本各地、商工視察團、以期明瞭日本商工發達狀態、明瞭日本都會農村狀態、一行二十五名、旅費百六十五元、報名期限四月十日爲止、旅行日程、

大連出發　四月二十日
歸還大連　五月四日

▲日程

△四月二十日大連發△二十二日長崎市着△二十三日抵雲仙△二十四日島原、三角熊本△二十五日阿蘇山、熊本市博多市△二十七日八幡小倉別府△二十九日宮崎△三十日廣島吳市△五月一日廣島市△二日下關、門司△四日大連市

## 奉天市內之茶消費狀況

向來中國茶、滿洲輸入茶中佔第一位、輸入系路爲上海及天津方面、事變後集散地段移動由營口、事變前之該系路經向於奉天、最近二三年間奉天集散之南華茶數量達約三百萬圓（一斤爲八角）又由奉天向地方商品奉吉沿綫及哈爾賓等北滿方面之輸入爲最多、但奉天市內每一年消費額已達百二十萬圓每一年之消費量每一人爲三斤需要商品之種類爲大方茶及毛峰茶、消費量中佔六成、他四成爲紅茶鐵葉小葉芽、

## 札來諾爾接收完了

【札來諾爾】當地炭坑接收、依竹中炭坑長以下廿八日之手三十三日午后三時五十六分於無事緊張裏、已接收完了、

## 滿鉄經調 組織充實

滿鐵經濟調查會、鑑滿洲國內經濟振興根本策樹立改革內部組織人員網羅三百餘名爲恒久的機關、開始活動矣、

## 華北地方 吉林材需要

滿洲國天津地方之經濟漸呈活況、非戰區唐山爲中心滿洲國內輸入之杭蓆一年一千車山西察哈爾方面之燕麥粟之輸出亦爲增加、又華北木材界之吉林材勢力漸爲夥多於天津吉林材之一年需要量達約三十萬石

## 行市 廿五日

### 中央銀行市單

（三月廿五日開市）

| | |
|---|---|
| 滙紐育 | 三〇弗八分一 |
| 滙倫敦 | 一志三片十六分三 |
| 金票 | 一〇八圓五〇 |
| 鈔票 | 八六圓〇〇 |
| 滙上海 | 八八圓〇〇 |
| 滙天津 | 八八圓〇〇 |

### 條銀金標

| | |
|---|---|
| 倫敦銀塊現行 | 二七片八分三 |
| 仝 遠期 | 二七片二分一 |
| 紐約銀塊現行 | 五九仙分 |
| 孟買銀塊現行 | 六五留比一六分三 |
| 上海標金 午前 開行 | 八七〇圓五 |
| 下市 | 八七一圓三 |
| 大價 | 八七四圓五 |
| 小價 | 八六八圓二 |
| 午後開行 | 八七二圓二 |

### 中外滙兌

| | 午前 | 午後 |
|---|---|---|
| 英美滙兌 | 四弗七七仙四分一 | …弗…仙 |
| 美日滙兌 | 二七弗九八仙 | …弗…仙 |
| 美國上海滙 | 二八弗…分七 | …弗…分 |
| 日美滙實 | | …弗…分 |
| 上海市滙實 | 三八弗三一仙 | |
| 美國上海滙 | | …弗…仙 |
| 上海東滙實 | 一三六圓二分一 | 一三六圓二分一 |
| 上海美滙實 | 三八弗四分一 | 三八弗一六分一 |
| 上海英滙實 | 一先七片四分一 | 一先七片一六分三 |

### 奉天城內匯兌

| | |
|---|---|
| 國幣匯上海 | 一、二六三 |
| 國幣匯中銀 | …… |
| 現洋滙天津 | 一、二五八〇 |
| 大連匯上海 | 一〇一三圓五 |

## 各地錢鈔

### 奉天

●日站金票對國幣

| | 午前 | 午後 |
|---|---|---|
| 開行 | 九二七〇 | 九二八〇 |
| 下市 | 九二〇〇 | 九二一八 |
| 大價 | 九二八〇 | 九二一〇 |
| 小價 | 九一八〇 | 九一八〇 |
| 數 | 一五七万 | 六〇万 |

●全國幣對金票行

| | | |
|---|---|---|
| 九點 | 一〇八、二五 | 一點 一〇八、六〇 |
| 十點 | 一〇八、〇〇 | 二點 一〇八、七〇 |
| 十一點 | 一〇八、六〇 | 三點 一〇八、八〇 |

●鈔票對國幣

| | | |
|---|---|---|
| 開行 | 一二四九〇 | |
| 下市 | 一二三十〇 | 一二三八〇〇 |
| 大價 | 一二五一〇 | 一二三八五〇 |
| 小價 | 一二三七〇 | 一二四二〇〇 |
| 安數 | 一八五万 | 一〇八万 |

●同現行

| | | |
|---|---|---|
| 九點 | 一二、五〇〇 | 一點 一二、三九〇 |
| 十點 | 一二、四三〇 | 二點 一二、三八〇 |
| 十一點 | 一二、三七〇 | 三點 一二、三八〇 |

### 大連

●鈔票對金票（近卯）

| | 午前 | 午後 |
|---|---|---|
| 開行 | 一三四九〇 | 一三四八〇 |
| 下市 | 一三四八五 | 一三五一〇 |
| 大價 | 一三四九〇 | 一三五一五 |
| 小價 | 一三四七〇 | 一三四八〇 |
| 安數 | 一三六万 | 一〇四万 |

●同現行（午前）（午後）

| | | |
|---|---|---|
| 九點 | 一三四九五 | 一點 一三、四八五 |
| 十點 | 一三四八五 | 二點 一三、五一五 |
| 十一點 | 一三四九〇 | 三點 一三、五一五 |

●鈔票對小洋票現行 一三二五五
●洋現對鈔票現行 一〇九六〇

### 安東

●國幣對金票

| | 午前 | 午後 |
|---|---|---|
| 近卯開 | 一〇七七〇 | 一〇九二〇 |
| 同下市 | 一〇八六〇 | |
| 遠卯開 | 一〇七八〇 | 一〇八四〇 |
| 同下市 | 一〇八五〇 | |

### 開原

金票對國幣現行（午前）（午後）

| | | |
|---|---|---|
| 九點 | 一〇八〇〇 | 一點 一〇八六〇 |
| 十點 | 一〇八〇〇 | 二點 一〇八六〇 |
| 十一點 | 一〇八〇〇 | 三點 一〇八六〇 |

### 新京

（午前）

| | 午前 | 午後 |
|---|---|---|
| ●鈔票對金票 | 一三四七〇 | 一三四九〇 |
| ●國票對金票 | 一〇八〇〇 | 一〇八八〇 |
| ●國幣對鈔票 | 八〇三〇 | 八〇五〇 |

### 哈埠

●國幣對金票現行

| | 午前 | 午後 |
|---|---|---|
| 十點 | 一〇七八〇 | 二點 一〇八七〇 |
| 十一點 | 一〇七八〇 | 三點 一〇八七〇 |

## 各地豆糧

●奉天市豆糧行

| | | | |
|---|---|---|---|
| 大豆 | 一、四五〇 | 糜子 | 〇、九〇〇 |
| 豆餅 | 一、七〇〇 | 大麥 | 一、五〇〇 |
| 豆油 | 一、八三〇 | 小麥 | 九、十〇〇 |
| 白小豆 | 一、五〇〇 | 高粱 | 一、四〇〇 |
| 小豆 | 一、五五〇 | 包米 | 一、三〇〇 |
| 花小豆 | 一、四五〇 | 粳米 | 二、六〇〇 |
| 吉豆 | 一、八五〇 | 元米 | 二、三〇〇 |
| 合豆 | 一、一〇〇 | 小米 | 二、一〇〇 |
| 麻豆 | 一、五〇〇 | 江米 | 二、七〇〇 |
| 青豆 | 一、四〇〇 | 勝米 | 一、八五〇 |
| 豌豆 | 一、三〇〇 | 稻米 | 一、八五〇 |
| 粳子 | 一、〇〇〇 | 糜米 | 一、九〇〇 |
| 谷子 | 一、二〇〇 | 粃米 | 一、八〇〇 |
| 糝子 | 〇、六二〇 | 芝蔴 | 二、六〇〇 |

### 大連

●大豆（一百斤）鈔票價

| | | |
|---|---|---|
| 現帶袋 | 四、七〇 | 四、七三 |
| 不帶袋 | …… | …… |
| 三月底 | 四、六九 | 四、七二 |
| 四月底 | 四、七八 | 四、八一 |
| 五月底 | 四、八五 | 四、八七 |
| 六月底 | 四、九〇 | 四、九二 |
| 七月底 | 四、九五 | 四、九七 |

●豆餅（一塊、鈔票價）

| | 午前（開行） | 午後（開行） |
|---|---|---|
| 現行 | 一、四二五 | 一、四二五 |
| 四月半 | 一、四二五 | 一、四二五 |
| 五月半 | 一、四三〇 | 一、四四〇 |
| 六月半 | …… | …… |
| 七月半 | …… | …… |
| 八月半 | …… | …… |

●豆油（一箱 鈔票價）

| | 午前（開行） | 午後（開行） |
|---|---|---|
| 現行 | 一四〇五 | …… |
| 四月半 | 一四一〇 | …… |

●高粱（百斤、鈔票價）

| | 午前（開行） | 午後（開行） |
|---|---|---|
| 現行 | …… | …… |
| 三月底 | 三、八八 | 三、九九 |
| 四月底 | 三、九七 | 四、〇七 |
| 五月底 | 四、〇四 | 四、〇五 |
| 六月底 | 四、〇七 | 四、〇九 |
| 七月底 | 四、一一 | 四、一四 |

●大連麻袋（一枚金票價）
現貨 三七七

### 新京

●大豆、一石鈔票價

| | 午前 | 午後 |
|---|---|---|
| 安 | | |
| 數 | 二万 | 七万 |

●高粱（一石、鈔票價）

| | 午前（開行） | 午後（開行） |
|---|---|---|
| 現行 | …… | …… |
| 三月底 | 三九五 | …… |
| 四月底 | 四〇一 | …… |
| 五月底 | 四〇三 | …… |

### 哈埠

●大豆 壹甫特價國幣 午前開行 午後開行

| | | |
|---|---|---|
| 現行 | …… | …… |
| 三月半 | …… | …… |
| 四月半 | …… | …… |
| 五月半 | …… | …… |

●小麥（全上） 午前（開行） 午後（開行）

| | | |
|---|---|---|
| 四月半 | 一二五七 | 一一二八五 |
| 五月半 | 一二七七 | 一二二〇 |
| 六月半 | 一二一〇 | …… |

| | | |
|---|---|---|
| 四月半 | 一六〇〇 | …… |
| 五月半 | 一六一〇 | …… |
| 六月半 | 一六三〇 | …… |

## 國外商品

●美國棉花二圓三十五錢（跌）

| | |
|---|---|
| 三月卯 | 一〇仙八六 |
| 五月卯 | 一〇仙九二 |
| 七月卯 | 一〇仙五八 |
| 十月卯 | 一〇仙六八 |
| 十二月卯 | 一〇仙七〇 |
| 一月卯 | 一一仙二〇 |
| 現行 | …… |

●印度棉花圓〇（錢跌）

| | | |
|---|---|---|
| 羅吉印 | 二二三 | 留比 |
| 沃謀吉印 | …… | 留比 |
| ●高營印 | 一九七 | 留比 |
| ●大阪棉花 | 一三一 | |

●大阪三品（棉絲）（壹梱）金票價

| | 午前（開行） | 午後（開行） |
|---|---|---|
| 近卯 | 六一四五 | |
| 遠卯 | 六一六〇 | |
| 三月底 | 二〇三〇 | 二〇二七 |
| 四月底 | 二〇二〇 | 二〇二五 |
| 五月底 | 二〇三九 | 二〇三七 |
| 六月底 | 二〇一一 | 二〇三三 |
| 七月底 | 二〇四〇 | 二〇四四 |
| 八月底 | 二〇三七 | 二〇四一 |
| 九月底 | 二〇三六 | 二〇四一 |

| | | | |
|---|---|---|---|
| 龍 | 六七三 | 揚島 | 六七八 |
| 軍人 | 八二〇 | 扇面 | 一九一〇 |
| 顏油 | 五一〇 | 福助 | 二〇一〇 |
| 白米 | | | |

●橫濱生系

| | | | |
|---|---|---|---|
| ●近卯 | 五七一 | 現貨 | 六〇五 |
| ●午後 | | 遠卯 | 五七一 |
| ●近卯 | 四五三 | 現貨 | 六〇一 |
| | | 遠卯 | 五六五 |

●神戶豆餅

| | | |
|---|---|---|
| 二月底 | 四四〇 | 五七五 |
| 月三底 | …… | 五九三 |


# 百嗽皆服

乾咳 以及其他
寒冷季節流行之
咳嗽宜常備置

時屆風乾氣燥黃塵亂舞之節、流行感冒・肺炎・氣管支炎・百日咳等最易猖獗之時、每易受寒及吸入塵埃之刺戟致成咳嗽、併發危險諸症者不少。在此咳嗽盛行之時、生命危險、實可堪虞、故凡保身者、莫不急備靈驗防咳藥品、以資防患。本公司批售之『知蜜子聖』爲善治老幼諸種咳嗽、既有定評、不論豫防與治療、莫不隨手奏効、故到處賞用。凡未購者、請從速購備以防萬一爲要。

T—M—5

**凡小兒之衛生亦極至寶**

北風凜烈寒冷刺身之際、小兒在外遊玩、不知不覺感冒寒氣以及吸入塵埃、刺戟咽喉氣管、發生炎症、致成咳嗽夜間愈劇、致不能睡眠、痛苦難堪、往々併發餘病、以致損命者有之、故於未起咳嗽以前、即每晚臨睡之際、與以『知蜜子聖』服用一茶匙、則能潤澤其氣道、使易喀出污痰、緩解其粘膜面之充血及炎症、用足以防其未然。

**性味佳快服用容易**

本劑味美且帶芳香、即嬰兒及小兒亦不嫌忌、並不催嘔、絕無副作用、即配以他藥亦不起異變。本劑照所定之量、稍用過量或連續服用、亦無危害、故用之極爲安全。夜間之咳嗽時、於就寢前服用一匙、則能頓挫、較得安眠。其他對於小兒之百日咳及老人之喘息患者、若在發作前後投與一匙、可能鎮止其痙攣狀態、若繼續連用、可使其發作間隔久遠。故其應用範圍、極廣而且大也。

**請速購備以防萬一爲幸**

可怕的咳嗽、能引百症、何時欲突發、實難以逆料。故在家庭中如不時備有本品一瓶、可應臨急處置、免致成大事而可濟難也。

# 知蜜子聖

全國各藥店均有出售

定價……
五〇瓦入……金四十錢
一五〇瓦入……金一圓
三〇〇瓦入……金一圓八十錢

總批售處 株式會社 田邊元三郎商店 東京市日本橋區本町

白濁聖藥 特製 利比兒

藥價 二円 三円 五円 十円
大阪市南久太郎町渡邊筋 竹村製劑所
振替大阪三六〇番
各埠各藥房均有出售

無線播音 免費檢查
滿洲無線播音普及股份有限公司
奉天營業所 電 六九〇五番

効力本位

●狗皮癬●陰囊疹●輪癬●疥癬●疙瘩●禿瘡●爛瘡●痒癬●癩子●白頂瘡●酒刺●粉刺●鱗癬●火傷●嚼雀斑●肛門●靡爛●唇漆●蝕傷●皴裂

ひふ病良藥 テームー水

●凍瘡●用於皮膚粗裂不痛、不內攻、不粘、不臭、不傷眼睛、用法簡便、請速購用爲荷
天恩水價二角、三角、五角、一圓、二圓、送費內地六分
全國各藥房皆有出售
東京市芝田村町 大阪天王寺石ケ辻町 東京藥房

# 立止咳嗽藥 貝兒曼

貝兒曼的特色
(甲)止咳・化痰・奏効最著
(乙)藥無毒性 保護心臟
(丙)老少亦能 收効安全

「貝兒曼」並無如從來止咳藥所招來頭痛、嘔吐、耳鳴等不舒適且含危險的中毒症狀之虞

不特有鎮定頑咳、化痰易吐、疏通吸呼之功、且防止心臟衰弱之効、故對於一般之痰咳有効、自不待言、對於喘息、百日咳等慢性症狀用之尤爲適宜、藥効之顯著誠超越類藥叢中也。

主治
感冒性痰咳、喘息
百日咳、氣管支炎
肺結核性咳嗽、
嗄聲、呼吸阻害等

總發賣處 丹平商會藥房
代售處 大連 日本賣藥會社
奉天 井上誠昌堂
奉天 佐藤廣濟堂
各大藥房均有代售

定價 三十錠 一圓 五十錠 二圓

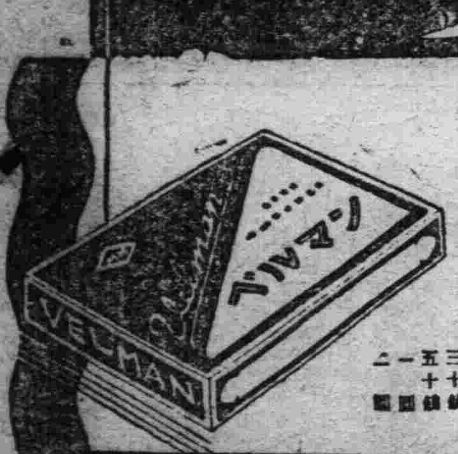


# 森永咖啡糖

森永之名甲天下
人人稱道東亞第一
因爲……
工場規模…宏大而完全
所用原料…優良而純粹
採取製法…最新而精巧

滿洲總經理處
## 森永糖果公司
大連市雲井町二十七番地
電話 販賣部 九〇二一番 營業部 九八八四番

測量 製圖 機械器具一切
製作修理販賣

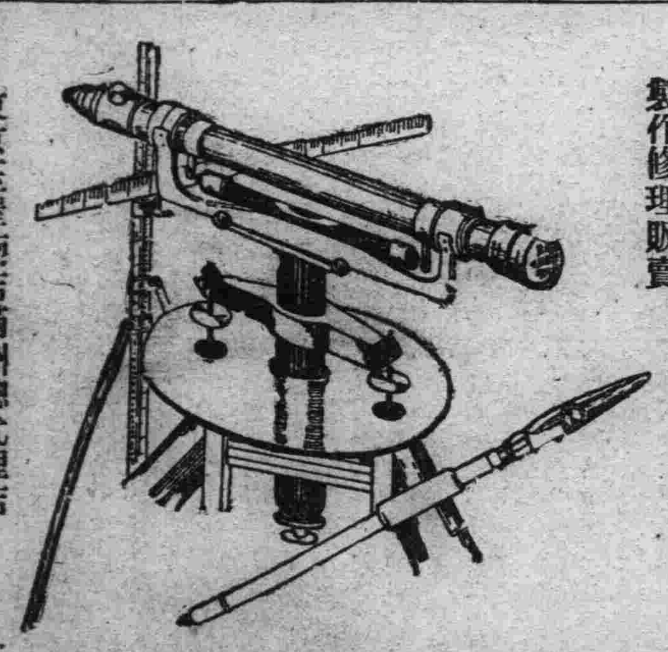

東京玉屋商店滿洲總代理店
水上洋行奉天支店
奉天若松町三十一番地
電話二三一一番

## 天津馮氏斷癮救苦金丹

經中央禁烟委員會張主席鑒題「除惡務盡」△衛生部化驗△天津市展覽會得特等獎(一百分)△衛生局化驗註冊△社會局給示保護△江西禁烟會化驗△湖南禁烟會化驗上海商會出證獎勵山西省署核准備案△全國鐵路及山東展覽會均得優獎海關化驗通行無阻△各拒毒會試用有效△此丹專戒嗎啡金丹海龍音等毒及鴉片烟癮輕者一盒(分十次用)重者三盒(分兩星期用)均能和平於不知不覺中將癮斷淨且飲食驟增精神煥發功效偉大品質純潔藥性和平裝潢精美每盒一元二角寄費加一郵票九五折本堂出售此丹已歷六十八年非似市上藉廣告售假藥騙錢欺人者可比(影印功效證明錄)函索附郵票三分

◎招請滿洲各藥房各商號經理◎

總號 天津西馬路北頭宣講所西面
分號 天津法租界天祥市場二層樓
峻芝堂啓

奉天總理處城內軍署街路南 震泰報館 電話四二一七
招請各縣經理

商標註冊 靈芝商標
代理簡章向天津總號函索即付

輪界霸王
# 獅師號自行車

特約店各地全有

THE-LION TRADE-MARK

發賣元
## 高居瀧三郎商店
京城府黃金町二丁目
京城店　大阪店

模範的大工廠所造出的
# 獅子牙膏

令人恍惚優雅的香味
含在口裡時却難說出
那味調與感觸●
品質可誇爲世界第一之獅子牙
膏●每日用之以刷牙●則齒牙美
麗健壯
身体亦因
之而健康●
她將必成爲
美人矣●

獅子牙膏 獅子牙粉 本鋪
株式會社 小林商店
東京・大阪・名古屋